SPRAWOZDANIE BIBLIOTEKI UNIWERSYTECKIEJ W WARSZAWIE I BIBLIOTEK WYDZIAŁOWYCH UW ZA ROK 2007

Warszawa 2008

Opracowanie tekstu i tabel 1-16
Krystyna Kocznorowska
przy współpracy
Ewy Kobierskiej-Maciuszko, Wandy M. Rudzińskiej

Opracowanie tabel A - 0
Adam Owczarczyk
Artur Wrzochalski

Tłumaczenie
Agnieszka Kasprzyk

Foto BUW
Jadwiga Antoniak
Krystyna Dąbrowska

Wybór zdjęć i podpisy
Anna Wołodko

Korekta techniczna
Jadwiga Krężlewicz

ISSN 1897-8010

Druk i oprawa
AND Sp. z o.o.
ul. Grochowska 202/47
04-357 Warszawa

„Książki, (....) to jedyny ratunek, żeby człowiek nie zapomniał, że jest człowiekiem. Książki to także świat, i to świat, który człowiek sobie wybiera, a nie na który przychodzi."

Wiesław Myśliwski, Traktat o łuskaniu fasoli, Kraków: ZNAK, 2007, s.156
[przy okazji wręczenia nagrody NIKE 2007 na uroczystym finale XI edycji
Literackiej Nagrody NIKE, BUW 7 października 2007 r.]

HOMINCA
HOMINCA
HOMINCA
HOMINCA

Spis treści

STRUKTURA ORGANIZACYJNA BUW 7
BIBLIOTEKI WYDZIAŁOWE I ICH KIEROWNICY 8
1. ORGANIZACJA SYSTEMU BIBLIOTECZNO-INFORMACYJNEGO UW 11
1.1. STRUKTURA I PRACOWNICY 11
1.2. FINANSOWANIE 14
1.3. EKSPLOATACJA GMACHU BUW, INFRASTRUKTURA TECHNICZNA BUW I BW 16
1.4. INFRASTRUKTURA INFORMATYCZNA I OPROGRAMOWANIE 19
2. WSPÓŁPRACA W OBRĘBIE SYSTEMU BIBLIOTECZNO-INFORMACYJNEGO UW 23
3. GROMADZENIE ZBIORÓW 27
3.1. WYDAWNICTWA ZWARTE (KSIĄŻKI) 27
3.2. WYDAWNICTWA CIĄGŁE (CZASOPISMA) I BAZY DANYCH 30
3.2.1. CZASOPISMA DRUKOWANE 30
3.2.2. CZASOPISMA ELEKTRONICZNE I BAZY DANYCH 31
3.3. ZBIORY SPECJALNE 34
3.4. WIELKOŚĆ ZBIORÓW W SYSTEMIE BIBLIOTECZNO-INFORMACYJNYM UW 38
4. OPRACOWANIE ZBIORÓW 42
4.1. ZBIORY GŁÓWNE 42
4.2. ZBIORY SPECJALNE 46
5. PRZECHOWYWANIE I OCHRONA ZBIORÓW 49
5.1. PRZECHOWYWANIE ZBIORÓW 49
5.1.1. MAGAZYNY ZBIORÓW 49
5.1.2. WOLNY DOSTĘP 50
5.2. ZABEZPIECZANIE I KONSERWACJA ZBIORÓW 50
5.3. DIGITALIZACJA I MIKROFILMOWANIE ZBIORÓW 52

6. KONTROLA I SELEKCJA ZBIORÓW 56
7. UDOSTĘPNIANIE ZBIORÓW, INFORMACJA I DYDAKTYKA 58
7.1. UDOSTĘPNIANIE ZBIORÓW 58
7.2. INFORMACJA I DYDAKTYKA 64
8. PRACE INFORMATYCZNE WSPOMAGAJĄCE GROMADZENIE, OPRACOWANIE I UDOSTĘPNIANIE ZBIORÓW 68
8.1. PRACE ROZWOJOWE 68
8.2. PRACE SYSTEMOWE I KONCEPCYJNE 69
8.3. POZOSTAŁE PRACE 70
9. NARODOWY UNIWERSALNY KATALOG CENTRALNY NUKAT 72
9.1 PROWADZENIE I ROZWÓJ KATALOGU NUKAT 72
9.2 INFRASTRUKTURA INFORMATYCZNA I OPROGRAMOWANIE 75
9.3 WSPÓŁPRACA Z ZAGRANICĄ 76
9.4 POZOSTAŁE PRACE 77
10. DZIAŁALNOŚĆ NAUKOWA, WSPÓŁPRACA I POZOSTAŁE PRACE 79
10.1. WŁASNE PRACE NAUKOWE I EDYTORSKIE 79
10.2. ZBIORY SPECJALNE BUW W OBCYCH PRACACH I PUBLIKACJACH NAUKOWYCH 85
10.3. KONFERENCJE, SYMPOZJA, SESJE NAUKOWE 86
10.4. WYKAZ PUBLIKACJI PRACOWNIKÓW BUW I BW 92
10.5. CZŁONKOSTWO BUW W STOWARZYSZENIACH MIĘDZYNARODOWYCH 102
10.6. POZOSTAŁE PRACE 102
11. WYSTAWY I INNE WYDARZENIA SPOŁECZNO-KULTURALNE 104
OD DYREKTORA BUW 113
SUMMARY 116
ZAŁĄCZNIKI. TABELE 1-16 (BUW) 121
ZAŁĄCZNIKI. TABELE A-O (BW) 133
ILUSTRACJE

STRUKTURA ORGANIZACYJNA BIBLIOTEKI UNIWERSYTECKIEJ W WARSZAWIE
(stan na dzień 31 XII 2007)

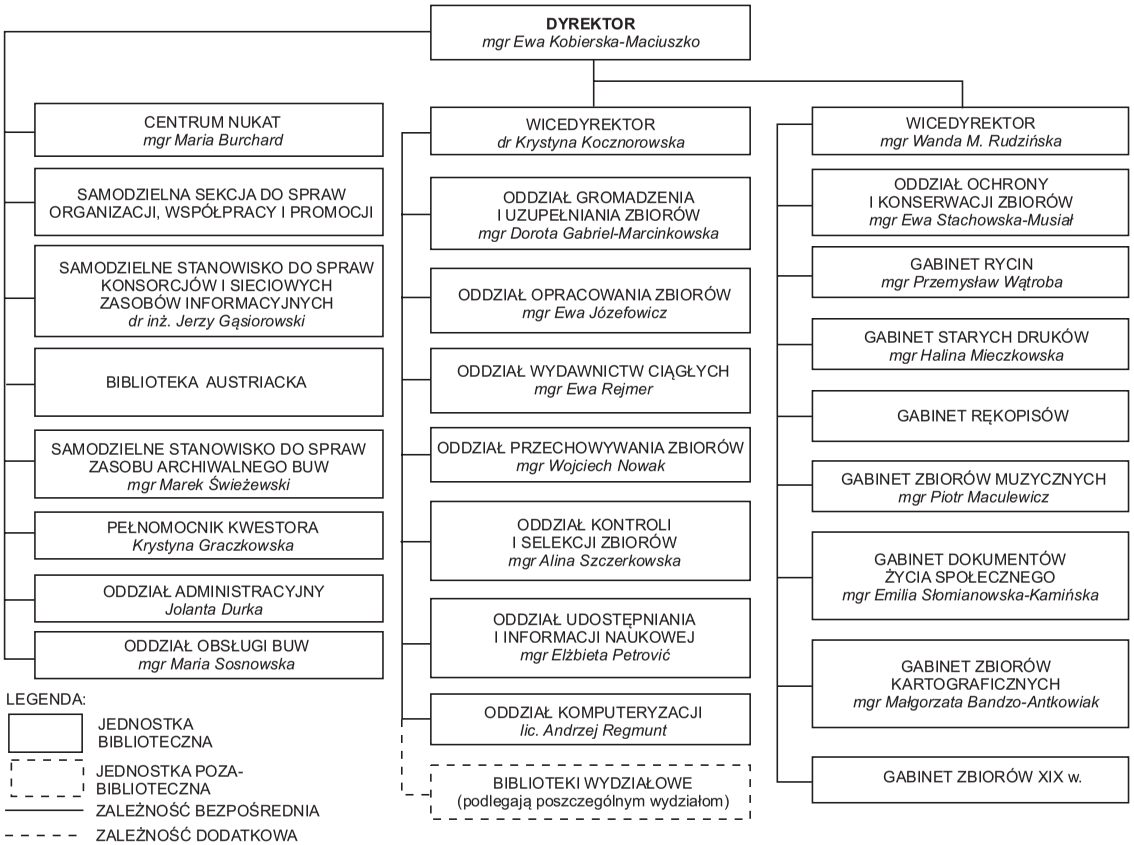

BIBLIOTEKI WYDZIAŁOWE I ICH KIEROWNICY
(stan na dzień 31.12.2007 r.)

Wydział Biologii	mgr Danuta Niedzielska-Starzyk
Wydział Chemii	mgr Agnieszka Łapacz
Wydział Dziennikarstwa i Nauk Politycznych	mgr Maria Piber
Wydział Filozofii i Socjologii	mgr Aleksandra Łabuńska
Wydział Fizyki:	
Instytut Astronomii	mgr Ewa Stelmachow*
Instytut Fizyki Doświadczalnej	mgr Janina Górka
Instytut Fizyki Teoretycznej	mgr Maria Urbaniak
Instytut Geofizyki	Anita Chrupek*
Biblioteka Dydaktyczna Wydziału Fizyki	Ewa Witwicka*
Wydział Geografii i Studiów Regionalnych	mgr Władysław Żakowski
Wydział Geologii	mgr Ewa Polańska-Pogodzińska
Wydział Historyczny:	
Instytut Archeologii	mgr Władysława Roszyk
Instytut Etnologii i Antropologii Kulturowej	mgr Joanna Maria Koźmińska
Instytut Historii Sztuki	mgr Elżbieta Działo
Instytut Historyczny	mgr Tomasz Morawski
Instytut Inf. Naukowej i Studiów Bibliologicznych	mgr Małgorzata Lelakowska*/ mgr Elżbieta Szklarska-Maruszak*
Instytut Muzykologii	mgr Iwona Januszkiewicz-Rębowska
Zakład Papirologii i Katedra Prawa Rzymskiego i Ant.	mgr Jolanta Jabłonowska-Taracha
Wydział Lingwistyki Stosow. i Fil. Wschodniosłowiańskich	mgr Bożena Majorczyk
Instytut Lingwistyki Stosowanej	mgr Aniela Wysokińska
Wydział Matematyki, Informatyki i Mechaniki	mgr Jacek Grzybowski
Wydział Nauk Ekonomicznych	mgr Rafał Kozłowski
Wydział Neofilologii:	
Instytut Anglistyki	mgr Roman Tabisz
Instytut Germanistyki	mgr Marek Kwiatkowski

Instytut Studiów Iberyjskich i Iberoamerykańskich, Katedra Italianistyki i Instytut Romanistyki	mgr Iwona Grzybowska
Katedra Hungarystyki	mgr Halina Grzymska*
Wydział Pedagogiczny	mgr Urszula Pawłowicz
Wydział Polonistyki:	
Instytut Filologii Klasycznej	mgr Lech Bobiatyński
Instytut Slawistyki Zachodniej i Południowej	mgr Zdzisław Kłos
Instytut Języka Polskiego	mgr Jadwiga Latusek
Instytut Literatury Pol. i Instytut Kultury Polskiej	mgr Maria Franke
Wydział Prawa i Administracji	mgr Marzanna Ciastek
Wydział Psychologii	mgr Wiesława Nowak
Wydział Stosowanych Nauk Społecznych i Resocjalizacji:	
Instytut Stosowanych Nauk Społecznych	mgr Rozalia Sułek
Instytut Profilaktyki Społecznej i Resocjalizacji	mgr Lucyna Kwarcińska
Wydział Zarządzania	mgr Ewa Florek
Instytut Orientalistyczny	mgr Danuta Zwolińska
Centrum Europejskie	mgr Przemysław Bartuszek
Centrum Studiów Latynoamerykańskich	mgr Joanna Tyszka
Ośrodek Kultury Francuskiej	mgr Joanna Kiwilszo
Ośrodek Studiów Amerykańskich	mgr Liliana Kontny
Ośrodek Studiów Brytyjskich	mgr Dorota Traczewska
Szkoła Języków Obcych	Iwona Książek
Uniw. Centr. Badań nad Środow. Przyrod.	mgr inż. Teresa Marciak
Uniwersyteckie Kolegium Kształcenia Nauczycieli Języka Angielskiego	mgr Teresa Krajewska
Centrum Kształcenia Naucz. Jęz. Obcych i Eduk. Europ.	mgr Mirosława Szaro

* osoby nie pełniące formalnie funkcji kierownika

HOMINCA
HOMINCA
HOMINCA
HOMINCA

1. ORGANIZACJA SYSTEMU BIBLIOTECZNO-INFORMACYJNEGO UW

1.1. STRUKTURA I PRACOWNICY

W roku 2007 system biblioteczno-informacyjny UW tworzyły: Biblioteka Uniwersytecka w Warszawie (BUW) jako biblioteka główna oraz czterdzieści siedem bibliotek wydziałowych, instytutowych, katedr, zakładów i jednostek pozawydziałowych UW, zwanych ogólnie bibliotekami wydziałowymi (BW).

Senat Uniwersytetu Warszawskiego uchwałą nr 256 z dnia 20 czerwca 2007 roku zatwierdził Regulamin Organizacyjny Biblioteki Uniwersyteckiej w Warszawie, a uchwałą nr 257 z tego samego dnia – Regulamin Rady Bibliotecznej. Skład Rady Bibliotecznej uległ zmianie – na miejsce p. Joanny Borysiak, która odeszła z pracy w BUW, został wybrany p. Roman Tabisz, kierownik Biblioteki Instytutu Anglistyki.

Z końcem roku akademickiego 2006/2007 upłynęła czteroletnia kadencja dyrekcji BUW. W wyniku postępowania konkursowego, którego wyniki zaakceptował Senat UW, JM Rektor UW powołała na pięcioletnią kadencję na stanowisko dyrektora BUW dotychczasową dyrektor, Ewę Kobierską-Maciuszko, a następnie na jej wniosek na stanowiska wicedyrektorów: dr Krystynę Kocznorowską (ds. systemu biblioteczno-informacyjnego UW) oraz Wandę Rudzińską (ds. naukowych i zbiorów specjalnych).

Strategia rozwoju systemu biblioteczno-informacyjnego UW przyjęta przez dyrekcję BUW, jak również bieżące projekty i prace były przedmiotem obszernych dyskusji na posiedzeniach ciał statutowych nadzorujących i współpracujących z dyrekcją BUW, to jest: Rady Bibliotecznej, jako organu opiniodawczego rektora UW pod kierunkiem prof. Jadwigi Woźniak-Kasperek oraz Senackiej Komisji ds. Bibliotek i Systemów Informacyjnych, której przewodniczył dr Marek Węcowski.

Ponadto dyrektor BUW była członkiem Rad Naukowych: Biblioteki Narodowej i Biblioteki Gdańskiej PAN oraz członkiem Zarządu Ligi Europejskich Bibliotek Naukowych (LIBER Executive Board).

Na początku niniejszego sprawozdania znajduje się schemat struktury organizacyjnej BUW oraz wykaz bibliotek wydziałowych UW i ich kierowników według stanu na dzień 31 grudnia 2007 roku.

W BUW stan zatrudnienia w dniu 31 grudnia 2007 roku wynosił 269 osób, których wynagrodzenie finansowano z dotacji MNiSW i środków SPUB, oraz

dwudziestu pięciu pracowników Oddziału Obsługi BUW, których wynagrodzenie opłacano z wyodrębnionego funduszu eksploatacyjnego. Strukturę zatrudnienia w BUW (z wyłączeniem pracowników Oddziału Obsługi BUW) i BW przedstawiono w tab. 16.

Awansów i przeszeregowań było czternaście, żaden z pracowników nie uzyskał uprawnień bibliotekarza dyplomowanego. Studia wyższe magisterskie ukończyły dwie osoby, jedna osoba uzyskała stopień doktora nauk humanistycznych z zakresu literaturoznawstwa. Nagrodami z okazji Święta UW uhonorowano pięćdziesięciu trzech pracowników BUW (w tym trzech bibliotekarzy dyplomowanych).

W roku 2007 pożegnaliśmy na zawsze czworo naszych Kolegów:

- Ryszarda Mazurka (1947-2007), fototechnika, kierownika Pracowni Reprograficznej BUW w latach 1993-1998, a następnie starszego referenta w Oddziale Administracyjnym BUW;
- Hannę Bylewską, kustosza BUW, w latach 1980-1992 kierowniczkę Pracowni Reprograficznej BUW;
- Adama Tokarza (1924-2007), absolwenta Wydziału Historycznego UW, więźnia politycznego Wronek, kustosza BUW w latach 1967-1989;
- Piotra Czapelskiego (1933-2007), absolwenta Wydziału Historycznego UW, starszego kustosza dyplomowanego, w BUW w latach 1955-1996, kierownika Oddziału Opracowania Rzeczowego Zbiorów.

Pozostaną w naszej pamięci.

BW

W BW w dniu 31 grudnia 2007 roku pracowały dwieście czterdzieści dwie osoby na 225,13 etatach. Wielkość zatrudnienia w poszczególnych bibliotekach w podziale na stanowiska pracy przedstawiono w tabeli N. Dla umożliwienia prawidłowego porównania tych wielkości z danymi na koniec 2006 roku poddano je korekcie spowodowanej błędnym wyliczeniem stanu zatrudnienia na koniec tegoż 2006 roku w przypadku następujących bibliotek:

- Biblioteka Wydziału Filozofii i Socjologii

  było: kustoszy – 6, zatrudnionych ogółem osób – 19, etatów – 14,75;

  powinno być: kustoszy – 5, zatrudnionych ogółem osób – 18, etatów – 14,25;

- Biblioteka Instytutu Historycznego
  było: młodszych bibliotekarzy – 4, zatrudnionych ogółem osób – 16, etatów – 15,5;
  powinno być: młodszych bibliotekarzy – 3, zatrudnionych ogółem osób – 15, etatów – 14,5;
- Biblioteka Instytutu Historii Sztuki
  było: bibliotekarzy – 1, zatrudnionych ogółem osób – 4 , etatów – 4;
  powinno być: bibliotekarzy – 0, zatrudnionych ogółem osób – 3 , etatów – 3 ;
- Biblioteka Iberystyki, Italianistyki i Romanistyki
  było: młodszych bibliotekarzy – 1 , osób – 7 , etatów – 6,5;
  powinno być: młodszych bibliotekarzy – 0, osób – 6, etatów – 5,5 ;
- Biblioteka Instytutu Języka Polskiego
  było: bibliotekarzy -1 , osób – 5, etatów – 5 ;
  powinno być: bibliotekarzy – 0 , osób – 4, etatów – 4 ;
- Biblioteka Wydziału Zarządzania
  było: młodszych bibliotekarzy – 4 , osób – 9, etatów – 9 ;
  powinno być: młodszych bibliotekarzy – 3 , osób – 8, etatów – 8;

Łącznie na koniec 2006 roku liczba osób zatrudnionych ogółem wynosiła 247 (zamiast 253), a liczba etatów – 229,26 (zamiast 234,76).

W porównaniu z wyżej podanymi wielkościami zatrudnienie w BW na koniec 2007 roku było mniejsze o pięć osób (4,13 etatu). Zmniejszenie liczby pracowników etatowych odnotowano w jedenastu BW, natomiast jej wzrost – w sześciu BW. Łącznie z pracy odeszło trzydziestu dwóch pracowników, a przyjęto dwudziestu siedmiu nowych. Największy ruch kadrowy odnotowano w Bibliotece Instytutu Historycznego (4 osoby odeszły i 4 osoby zatrudniono). W BW nadal pracowało jedynie trzech bibliotekarzy dyplomowanych. Uległa zmniejszeniu liczba kustoszy (o trzech), starszych bibliotekarzy (o siedmiu) i młodszych bibliotekarzy (o dwóch), wzrosła natomiast liczba bibliotekarzy (o czterech). Ponadto w dwunastu BW zatrudniano dodatkowo pracowników pozaetatowych.

Awansowano łącznie siedemnastu pracowników, w tym pięciu na stanowisko kustosza, dwóch – starszego bibliotekarza, ośmiu – bibliotekarza, jednego – młodszego bibliotekarza i jednego – dokumentalisty. W roku sprawozdawczym studia podyplomowe ukończyło jedenastu pracowników BW, w tym dziewięciu na kierunku bibliotekoznawstwo i informacja naukowa, studia magisterskie – dziewięciu pracowników BW, w tym dwóch na kierunku

bibliotekoznawstwo i informacja naukowa, licencjackie – jedna osoba na kierunku bibliotekoznawstwo i informacja naukowa. Studia licencjackie podjęło bądź kontynuowało dziewięciu pracowników, studia magisterskie – dziesięciu, a studia podyplomowe – dwóch. Jeden pracownik rozpoczął studia doktoranckie, jeden pracownik uzyskał certyfikat ukończenia trzech modułów kursu internetowego dla bibliotekarzy „bibweb". Naukę języka obcego podjęło lub kontynuowało trzech pracowników BW.

W 2007 roku odnotowano zmiany na stanowisku kierownika w następujących Bibliotekach: Instytutu Anglistyki, Ośrodka Kultury Francuskiej, Ośrodka Studiów Brytyjskich oraz Wydziału Filozofii i Socjologii. Ponadto w Bibliotece Geofizyki i Bibliotece Dydaktycznej Wydziału Fizyki zmieniły się osoby prowadzące je jednoosobowo.

1.2. FINANSOWANIE

Budżet BUW określony został kwotą podstawowej dotacji MNiSW w wysokości 11 600 000 zł. Wydzielony fundusz na koszty eksploatacji gmachu wynosił 7 600 000 zł. Środki własne pozostające z lat ubiegłych w dyspozycji dyrektora BUW wynosiły: 1 643 590 zł.

Plan rzeczowo-finansowy, przyjęty przez Radę Biblioteczną, ustalił fundusz płac w wysokości 11 180 000 zł (dotacja podstawowa w kwocie 10 380 000 zł powiększona o 800 000 zł z dochodów własnych). Z części funduszu płac pochodzącej z dochodów własnych finansowano dodatki specjalne oraz fundusz bezosobowy. We wrześniu, zgodnie z ustaleniami ogólnouniwersyteckimi, przeprowadzono minimalną podwyżkę wynagrodzeń zasadniczych pracowników nie będących nauczycielami akademickimi w wysokości 60 zł na jeden etat. Na tę regulację Biblioteka otrzymała dodatkową dotację ze środków pozabudżetowych ogólnouniwersyteckich w wysokości 89 000 zł.

Fundusz wydatków rzeczowych zbudowany został ze środków budżetowych (1 400 000 zł) oraz z bieżących dochodów BUW (900 000 zł) i w planie rzeczowo-finansowym wynosił łącznie 2 300 000 zł. Pod koniec roku zasiliła go dotacja z rezerwy rektorskiej badań własnych w wysokości 471 200 zł. Fundusz SPUB ICM UW przeznaczony w całości na finansowanie NUKAT wynosił 1 000 000 zł.

Pozostałe środki finansowe, pochodzące z grantów i drobnych dotacji celowych przeznaczone były na specjalne projekty i przedsięwzięcia, omówione w kolejnych częściach sprawozdania. Biblioteka nadal pełniła funkcję

koordynatora prenumeraty czasopism elektronicznych i baz danych dla całej Uczelni. Merytoryczne aspekty prenumeraty omówiono w rozdziale 3.2. Koszt prenumeraty dla UW wyniósł 1 814 000 zł, na co złożył się pięcioprocentowy odpis od środków na badania statutowe (BST) w wysokości 1 613 500 zł oraz dodatkowe środki budżetowe BUW w wysokości 200 000 zł.

Szczegółowe zestawienie kwot wydatkowanych z poszczególnych źródeł przedstawiono w tabeli 1.

BW

BW są finansowane ze środków pozostających w gestii ich jednostek macierzystych, stąd też w rocznych sprawozdaniach składanych do BUW podają one wyłącznie informacje o nakładach na zakup zbiorów, ich zabezpieczanie i konserwację, retrokonwersję, remonty i adaptację pomieszczeń, wyposażenie w sprzęt komputerowy, reprograficzny i biurowy, a także wysokość wydatków na opłacenie prac bibliotecznych (np. pełnienie dyżurów, opracowanie zbiorów), wykonywanych w ramach prac zleconych. W danych zbiorczych prezentowanych w sprawozdaniu nie uwzględniono wysokości nakładów finansowych poniesionych przez Bibliotekę Ośrodka Kultury Francuskiej, finansowanych ze środków pochodzących spoza UW.

Zgodnie z danymi umieszczonymi w sprawozdaniach, trzy biblioteki nie wydały żadnych środków na zakup zbiorów, a spośród pozostałych dziesięć – podobnie jak w 2006 roku – nie przeznaczyło na ten cel żadnych środków własnych (tabela K). Łącznie BW przeznaczyły na kupno materiałów bibliotecznych 2 779 859 zł, to jest o 554 819 zł więcej niż rok wcześniej. Ze środków własnych pochodziło 1 658 733 zł (w roku 2006 – 913 994 zł, w 2005 r. – 1 664 507 zł), to jest 59,7% łącznej kwoty wydatkowanej na ten cel (w roku 2006 – 41,0%). Kwoty przeznaczone na gromadzenie zbiorów przez poszczególne biblioteki – niezależnie od źródeł ich pochodzenia – znacznie się wahały: od 1687 do 309 183 zł, przy czym w ośmiu BW nie przekroczyły one 10 000 zł, natomiast w pięciu z nich wynosiły powyżej 200 000 zł.

Po dwóch latach spadku wielkości łącznej kwoty wydatkowanej na zakup zbiorów odnotowano jej wzrost – w roku sprawozdawczym była ona o 24,9% wyższa niż w roku 2006.

Nakłady finansowe poczynione przez BW na zakup książek wyniosły 1 422 561 zł (w roku 2006 – 1 174 881 zł, w roku 2005 – 1 245 815 zł) (tabela K). Podana wyżej kwota była o 247 680 zł większa niż w roku 2006 i stanowi-

ła 51,2% łącznych nakładów na gromadzenie zbiorów. W poszczególnych BW wielkość nakładów na zakup książek była bardzo zróżnicowana i wahała się od 1687 zł (Uniwersyteckie Centrum Badań nad Środowiskiem Przyrodniczym) do 176 711 zł (Wydział Dziennikarstwa i Nauk Politycznych). W pięciu BW na gromadzenie książek przeznaczono kwoty niższe niż 5000 zł.

W roku 2007 BW wydały na gromadzenie czasopism łącznie kwotę 1 275 629 zł (w roku 2006 – 968 929 zł), to jest o 306 700 zł więcej niż rok wcześniej. Udział środków przeznaczonych na prenumeratę czasopism w łącznej kwocie przeznaczonej na zakup zbiorów wyniósł 45,9%. Największe kwoty na ten cel przeznaczyły następujące Biblioteki: Instytutu Fizyki Teoretycznej (251 273 zł, w roku 2006 – 171 105 zł),Wydziału Psychologii (185 073 zł, w roku 2006 – 12 727 zł), Wydziału Chemii (149 600 zł, w roku 2006 – 142 000 zł), Wydziału Biologii (108 202 zł, w roku 2006 – 134 204 zł) oraz Wydziału Prawa i Administracji (103 044 zł, w roku 2006 – 111 327 zł).

Niewielki udział w sumie wydatkowanej na gromadzenie zbiorów miały zakupy zbiorów specjalnych – szesnaście BW przeznaczyło na ten cel 81 669 zł (2,9% całości wydatków na zakup zbiorów), w tym Biblioteka Wydziału Nauk Ekonomicznych – 53 528 zł.

Zdecydowana większość BW przedstawiła dane dotyczące wydatków na dyżury i dodatkowe zatrudnienie (łącznie 181 562 zł, w 2006 roku – 179 877 zł), oprawę i konserwację zbiorów (łącznie 117 851 zł, w 2006 roku – 160 653 zł), a także na remonty i sprzęt biurowy i reprograficzny (łącznie 136 505 zł, w 2006 roku – 93 458 zł) oraz komputeryzację (łącznie 84 357 zł, w 2006 roku – 86 361 zł), finansowanych częstokroć wyłącznie ze środków własnych bibliotek (odpowiednio przez 11, 16, 4 i 10 BW; tabela L i M). Ponadto dwanaście bibliotek wydatkowało środki na retrokonwersję (w 2006 roku – czternaście), w tym osiem to biblioteki użytkujące system VTLS/Virtua. Podobnie jak w latach poprzednich, widoczne jest duże zróżnicowanie wielkości kwot przeznaczonych na poszczególne cele przez biblioteki systemu. Siedem BW wydatkowało otrzymane fundusze wyłącznie na gromadzenie zbiorów.

1.3. EKSPLOATACJA GMACHU BUW, INFRASTRUKTURA TECHNICZNA BUW I BW

W roku 2007 administratorem całości powierzchni w kompleksie BUW była, podobnie jak w latach ubiegłych, spółka z o.o. Inwestycje i Eksploatacja Nieruchomości (IiEN), której współwłaścicielami są UW i Fundacja UW. Spółka kierowała wszystkimi bieżącymi pracami Oddziału Obsługi BUW,

finansowanego w całości z funduszu eksploatacyjnego i pozostającego tylko formalnie w strukturze BUW, a *de facto* – w kompetencji administratora, to jest IiEN.

Na bieżące remonty i modernizacje Uniwersytet Warszawski przeznaczył 530 000 zł z odrębnej dotacji, a Fundacja Uniwersytetu Warszawskiego – 1 600 000 zł. Z funduszy tych w ósmym roku intensywnego użytkowania gmachu przeprowadzono niezbędne remonty infrastruktury technicznej i prace modernizacyjne, między innymi:

- naprawę rampy zjazdowej do garażu;
- dodatkową klimatyzację dla serwerowni i centralnej dyspozytorni;
- likwidację instalacji tryskaczowej w centrali telefonicznej i dyspozytorni;
- I etap modernizacji systemu BAS, w tym: zakup nowego oprogramowania oraz modernizację monitoringu – zmiana kamer i urządzeń peryferyjnych w związku ze zmianą formatu zapisu z analogowego na cyfrowy;
- modernizację instalacji automatyki i sterowania pracą agregatorów chłodniczych i inne prace konserwatorskie w instalacjach grzewczych i chłodzących;
- wyposażenie w regały jezdne dwóch pomieszczeń magazynowych BUW o łącznej powierzchni 113 m^2;
- wymianę wykładziny dywanowej na głównych schodach BUW.

Powyższe zestawienie obejmuje tylko większe projekty. Dokładna specyfikacja wszystkich prac wraz z ich dokumentacją oraz analizą kosztów eksploatacji gmachu BUW znajduje się w dokumentach spółki IiEN.

Niezależnie od wyżej wymienionych prac prowadzonych i rozliczanych przez Administratora, przystąpiono do I etapu wymiany siedmioletnich, doszczętnie wyeksploatowanych komputerów służbowych BUW. Posiadane środki własne BUW pozwoliły na przeprowadzenie przetargu nieograniczonego i zakup 80 komputerów marki DELL, czyli 1/3 ogólnej liczby posiadanych komputerów PC. Kolejne transze zakupów przewidziane są na lata 2008 i 2009.

W roku 2007 zakończono inwentaryzację środków trwałych i środków o niskiej wartości, które znajdują się w kompleksie BUW w budynkach przy: Wybrzeżu Kościuszkowskim 43, ul. Dobrej 72 oraz budynku SAT (tzw. Domku ogrodnika). Tym samym z dniem 31.03.2007 r. zakończono rozliczenie wszystkich nakładów inwestycyjnych w kompleksie BUW. Zgodnie z zaleceniami rektora UW przeprowadzono drugi etap inwentaryzacji planowej we-

dług stanu na dzień 28.02.2007 r. Rozliczenie drugiego etapu inwentaryzacji nastąpi na początku roku 2008.

BW

W roku sprawozdawczym Biblioteka Wydziału Chemii uzyskała dwa niewielkie dodatkowe pomieszczenia (łącznie 36 m^2) do magazynowania zbiorów bibliotecznych. Przeprowadzono remont magazynu zbiorów i zakupiono nowe regały biblioteczne, po czym dokonano przesunięć dużej części zbioru czasopism rzadziej udostępnianych oraz uporządkowano cały zbiór książek, odkurzając je i przemieszczając. Także Biblioteka Wydziału Dziennikarstwa i Nauk Politycznych otrzymała dodatkowe pomieszczenia magazynowe (przybyło 15 regałów bibliotecznych). Na Wydziale Filozofii i Socjologii dokonano adaptacji pomieszczenia w piwnicy, które zastąpiło pomieszczenie na strychu, oraz jednego pokoju, który otrzymano w zamian za inny. Biblioteka Instytutu Fizyki Doświadczalnej uzyskała dodatkową powierzchnię z przeznaczeniem na wypożyczalnię (48 m^2). Niestety, Bibliotece Wydziału Zarządzania zmniejszono o 1/3 powierzchnię magazynową na poziomie –1.

Remont pomieszczeń bibliotecznych przeprowadzono w dziesięciu bibliotekach. Oprócz wymienionej wyżej Biblioteki Wydziału Chemii wyremontowano wypożyczalnię, czytelnię i pracownię w Bibliotece Instytutu Fizyki Doświadczalnej. W Bibliotece Instytutu Etnologii i Antropologii Kulturowej zainstalowano nowe okna, a także zakupiono cztery szafy do przechowywania czasopism i prac dyplomowych. Wymiany okien dokonano również w Bibliotece Instytutu Historycznego. W Bibliotece Historii Sztuki przeprowadzono remont dwóch pomieszczeń (w tym czytelni) oraz uzupełniono jej wyposażenie meblami bibliotecznymi (2 regały, 5 półek, szafa), otrzymanymi w darze od Wydziału Prawa i Administracji.

Generalny remont przeprowadzono w pomieszczeniach Biblioteki Wydziału Matematyki, Informatyki i Mechaniki. W ramach tego remontu zainstalowano regały przesuwne i stacjonarne, a także zakupiono szafkę katalogową, ladę biblioteczną oraz szafki na torby dla czytelników. Ponadto Bibliotekę wyposażono w system zabezpieczający zbiory (bramka i urządzenie do aktywacji oraz dezaktywacji pasków magnetycznych), a także w kamery.

W Bibliotece Instytutu Literatury Polskiej i Instytutu Kultury Polskiej wyremontowano pokój katalogowy, wymieniono także krzesła i szafy biblioteczne. Natomiast w Bibliotece Wydziału Psychologii przeprowadzono remont czy-

telni, w której zainstalowano bramkę zabezpieczającą zbiory przed kradzieżą. W Bibliotece Ośrodka Studiów Amerykańskich wymieniono wykładzinę podłogową oraz zainstalowano nadstawki na część regałów bibliotecznych. W Bibliotece Wydziału Pedagogicznego wymieniono lady biblioteczne w wypożyczalni (zwiększono do dwóch liczbę stanowisk obsługi czytelników) i w czytelni, w której także dostawiono dwa nowe regały, przeznaczone na zbiory, do których użytkownicy mają wolny dostęp. Doposażono także w nowe meble Bibliotekę Instytutu Języka Polskiego (cztery szafy biblioteczne), Bibliotekę Instytutu Stosowanych Nauk Społecznych (dwa krzesła jezdne i obrotowe) oraz Bibliotekę Centrum Studiów Latynoamerykańskich (szafa na wydawnictwa kartograficzne i szafki na rzeczy osobiste pracowników).

W Bibliotece Instytutu Anglistyki w korytarzu prowadzącym do magazynu uruchomiono punkt kserograficzny dla użytkowników.

1.4. INFRASTRUKTURA INFORMATYCZNA I OPROGRAMOWANIE[1]

W 2007 roku BUW zarządzał wymienionym poniżej sprzętem komputerowym i oprogramowaniem:

- przełącznik ATM: ASX 1200,
- przełączniki Fast Ethernet z uplinkiem ATM: ES 2810,
- przełączniki Fast Ethernet z uplinkiem GBIC : DES 3526,
- przełączniki Gigabit Ethernet z uplinkiem GBIC : TGR3224,
- przełączniki Gigabit Ethernet z uplinkiem GBIC : DGS-3324Sri,
- przełączniki Gigabit Ethernet z uplinkiem GBIC :GSR-3326,
- router: Cisco 7206 + VPN Acceleration Module,
- punkty dostępowe sieci WiFI D-Link DWL2100AP+,
- serwery usług: SunFire 490, SunFire 4200, SunFire 2100, SunFire 2100M2, Compaq DeskPro EN/EP, Compaq Proliant 800, SUN Ultra 5, SUN Enterprise 450, DualPentiumIII UltraNet, Dell 600SC, Intel P4 Terminal Serwer,
- macierze dyskowe Sun Store Edge 3511,
- biblioteka taśmowa Store Edge C2,
- komputery PC: Compaq DeskPro EP/EN, Dell OptiPlex, HP Compaq dc7100SFF, Dell Optiplex 745, Amilo Pro V2085,

[1] Infrastruktura informatyczna i oprogramowanie Centrum NUKAT – patrz rozdz. 9.2.

- drukarki sieciowe i lokalne: LaserJet 5550, 5100, 5000, 4500, 4050, 4M Plus, 5MP, 1320, 1100, 1100A, 6L, OKI B4350, OKI ML 3320, Epson TMJ 2000P, HP 1020
- skanery i ploter DJ450C,
- systemy operacyjne: Unix Solaris 9, Unix Solaris 7, Linux RedHat 6.2, Linux RedHat 7.2, Linux RedHat 9 , LinuxTerminal Serwer, Windows NT 4.0 Serwer, Windows 2000 Serwer, Windows 2003 Serwer, Windows NT 4.0 Workstation, Windows 95/98, Linux Gentoo,
- oprogramowanie systemowe i serwisy: rodzina serwerów BackOffice, Fore Thougth, Fore View, Stack View, APC Power Chute, SMS2.0, MS SQL7 Serwer, MS SQL2000 Serwer, IIS, OfficeScan, WINS, DHCP, DNS, SMB, JetDirect, Pmail, Gespage 1.6, UltraNet, FTP, EpiSuite, NTTacPlus, SMTP, Radius, CMS Joomla, LTSP, IBTSerwer i inne,
- zintegrowany system biblioteczny VTLS/Virtua w wersji UNIX-Solaris.

W roku sprawozdawczym dokonano następujących ważniejszych zakupów:

— 80 komputerów PC,
— serwera SunFire x4200,
— serwera SunFire x2100M2,
— dysków do macierzy biblioteki cyfrowej,
— przełączników sieciowych (DGS3324SRi, DXS3326GSR, DES3526),
— oprogramowania dLibra.

Na koniec 2007 roku wyposażenie BUW w sprzęt komputerowy przedstawiało się następująco:

- stanowiska komputerowe – 305, w tym dla pracowników – 191, do prezentacji – 2, dla czytelników – 112;
- drukarki – 48 ;
- ploter – 1;
- skanery do mikrofilmów – 2;
- skaner do książek – 1;
- skanery biurowe – 4.

Na 112 stanowisk komputerowych przeznaczonych dla czytelników składało się:

- 38 komputerów z dostępem do Internetu;
- 14 komputerów z dostępem do katalogu bibliotek UW i lokalnych baz danych;
- 32 komputery stanowiące wyłącznie terminale katalogu bibliotek UW;
- 11 komputerów z zainstalowanym pakietem Office 2000;

- 9 komputerów z dostępem do Internetu i zainstalowanym pakietem Office 2000, stanowiących wyposażenie kabin pracy indywidualnej;
- 8 komputerów przystosowanych do potrzeb czytelników niepełnosprawnych.

W 2007 roku obowiązywały wprowadzone rok wcześniej zasady korzystania z komputerów w BUW, zgodnie z którymi dostęp do Internetu na komputerach BUW oraz komputerach przenośnych poprzez sieć przewodową (w wyznaczonej strefie na I piętrze) i bezprzewodową (na całym obszarze wolnego dostępu) mają czytelnicy posiadający ważne konto biblioteczne po dokonaniu uwierzytelnienia, to jest wpisaniu w trakcie logowania numeru karty bibliotecznej i hasła. Czas pracy na komputerach BUW z dostępem do Internetu został ograniczony do 45 min. dziennie z możliwością przedłużenia po wcześniejszym zgłoszeniu w Informatorium.

W celu stałego poprawiania funkcjonowania infrastruktury informatycznej oraz skrócenia czasu reakcji na zaistniałe nieprawidłowości w jej działaniu w roku sprawozdawczym kontynuowano dyżury informatyków – od poniedziałku do piątku pełnione na miejscu do zamknięcia Biblioteki, tj. do godziny 21 oraz w weekendy – telefonicznie.

BW

W roku 2007 BW miały do dyspozycji 476 komputerów (w 2006 roku – 459), przy czym na 243 stanowiskach pracowali bibliotekarze (w 2006 roku – 233), a 233 komputery były przeznaczone dla czytelników (w 2006 roku – 226) (tab. I). W obydwu kategoriach wzrósł procentowy udział stanowisk spełniających wymagania dla komputerów przeznaczonych do obsługi zautomatyzowanego systemu bibliotecznego VTLS/Virtua. W przypadku komputerów przeznaczonych dla bibliotekarzy wyniósł on 73,2% (w 2006 roku – 66,1%), a przeznaczonych dla użytkowników – 64,4% (w 2006 roku – 62,4%). Należy jednak podkreślić, że wspomniane wymagania zostały określone przez BUW na poziomie minimalnym. W roku sprawozdawczym bibliotekarze pozyskali dla swoich potrzeb 31 komputerów, z czego prawie wszystkie (29) spełniały te wymagania. Liczba komputerów dla czytelników wzrosła w tym czasie o 15 (w tym spełniających wymagania było 11). Nowe komputery trafiające do bibliotek w części zastępowały starsze, których parametry uniemożliwiały ich sprawne użytkowanie. Łącznie z użytkowania wycofano 24 komputery (15 kompute-

rów dla bibliotekarzy i 9 dla czytelników). Oprogramowanie VTLS/Virtua było zainstalowane na 155 komputerach dla pracowników. W bibliotekach użytkujących inne systemy biblioteczne pracownicy mogli korzystać z 62 stanowisk komputerowych z zainstalowanym oprogramowaniem bibliotecznym. W przypadku bibliotek użytkujących jednocześnie dwa oprogramowania biblioteczne często były to te same stanowiska komputerowe. Użytkownicy BW mieli dostęp do katalogu online bibliotek UW na 197 stanowiskach (w liczbie tej znalazły się wszystkie stanowiska z dostępem do Internetu, przeznaczone dla czytelników w bibliotekach użytkujących system VTLS/Virtua), a do elektronicznych katalogów w innych systemach na 36 stanowiskach, przy czym w Bibliotece Papirologii, Prawa Rzymskiego i Antycznego na jednym stanowisku czytelnicy mieli dostęp do katalogów tworzonych w dwóch systemach.

W Bibliotece Centrum Kształcenia Nauczycieli Języków Obcych i Edukacji Europejskiej w 2007 roku wycofano z użycia jedyny komputer przeznaczony dla czytelników. W dalszym ciągu brak było komputerów przeznaczonych dla czytelników w Bibliotekach: Instytutu Obserwatorium Astronomicznego, Szkoły Języków Obcych i Uniwersyteckiego Centrum Badań nad Środowiskiem Przyrodniczym. Dostępu do Internetu nadal nie mieli czytelnicy filii Biblioteki Wydziału Biologii. Natomiast czytelnicy Biblioteki Wydziału Psychologii uzyskali możliwość korzystania z bezprzewodowego dostępu do Internetu w obszarze publicznym.

Jak wynika z danych podanych w sprawozdaniach, BW otrzymały 23 czytniki kodów kreskowych (w 2006 roku – 18) oraz 7 drukarek laserowych (w 2006 roku – 14). Liczba drukarek atramentowych użytkowanych w BW uległa niewielkim zmianom (przybyły 2 drukarki, a ubyły 4).

Wyposażenie BW wzbogaciło się ponadto o: urządzenia wielofunkcyjne (Biblioteki: Instytutu Fizyki Teoretycznej, Instytutu Archeologii, Instytutu Etnologii i Antropologii Kulturowej), skanery (Biblioteki: Instytutu Geofizyki, Instytutu Etnologii i Antropologii Kulturowej, Wydziału Pedagogicznego, Centrum Europejskiego, Centrum Studiów Latynoamerykańskich, Ośrodka Kultury Francuskiej, Ośrodka Studiów Amerykańskich), kserokopiarki dla czytelników (Biblioteki: Instytutu Historycznego, Wydziału Prawa i Administracji).

2. WSPÓŁPRACA W OBRĘBIE SYSTEMU BIBLIOTECZNO-INFORMACYJNEGO UW

Na koniec 2007 roku liczba BW wyniosła – podobnie jak rok wcześniej – 47. Sprawozdania ze swej działalności nie przedstawiła Biblioteka Centrum Języka Polskiego i Kultury Polskiej dla Cudzoziemców Polonicum, utworzona w 2006 roku.

Współpraca BUW i BW obejmowała następujące obszary działania:

- prowadzenie prac bibliotecznych z wykorzystaniem oprogramowania VTLS/Virtua;
- prowadzenie prac związanych z działaniem Systemu Wypożyczeń Międzywydziałowych (SWM);
- prenumeratę czasopism papierowych i dostęp do zasobów elektronicznych;
- odprawę celną czasopism zagranicznych;
- przekazywanie z BUW do BW oraz z BW do BUW materiałów zbędnych;
- przekazywanie materiałów bibliotecznych w depozyt z BW do BUW (np. kolekcji starych druków) oraz z BUW do BW;
- konsultowanie problemów występujących w rutynowych pracach bibliotecznych, zwłaszcza dotyczących ewidencji zbiorów;
- tworzenie elektronicznej biblioteki Uniwersytetu Warszawskiego (e-bUW).

W roku sprawozdawczym BUW podpisał porozumienie dotyczące wspólnego użytkowania oprogramowania VTLS/Virtua z Biblioteką Ośrodka Studiów Amerykańskich. Tym samym łączna liczba BW, które podjęły decyzję o korzystaniu z tego oprogramowania, wyniosła na koniec roku trzydzieści cztery, przy czym siedem spośród nich użytkowało jednocześnie dwa systemy/programy komputerowe. Różny był stan zaawansowania bibliotek we wdrażaniu oprogramowania – na koniec 2007 roku czternaście BW zarówno katalogowało, jak i wypożyczało zbiory w tym oprogramowaniu. W roku sprawozdawczym moduł wypożyczania VTLS/Virtua wdrożyły dwie biblioteki, a mianowicie: Biblioteka Wydziału Pedagogicznego i połączona Biblioteka Iberystyki, Italianistyki i Romanistyki. Pozostałe biblioteki ograniczały się do korzystania wyłącznie z modułu opracowania bądź znajdowały się na etapie jego wdrażania. Do końca roku do szkoleń w zakresie katalogowania nie przystąpili pracownicy byłej Biblioteki Uniwersyteckiego Kolegium Kształce-

nia Nauczycieli Języka Niemieckiego, a obecnie – sekcji niemieckiej Biblioteki Centrum Kształcenia Nauczycieli Języków Obcych i Edukacji Europejskiej. Dwadzieścia jeden BW tematowało w jhp KABA, a piętnaście tworzyło rekordy zasobu dla wydawnictw ciągłych.

Biblioteka Wydziału Zarządzania jako pierwsza spośród wszystkich BW rozpoczęła zapisy studentów w module udostępniania VTLS/Virtua, przejmując tym samym część pracy wykonywanej dotychczas tylko w BUW.

W 2007 roku w BUW przeszkolono: pięciu pracowników BW w zakresie katalogowania wydawnictw zwartych w systemie VTLS/Virtua, czterech – w zakresie tworzenia rekordu egzemplarza, pięciu – w zakresie tworzenia rekordu zasobu dla wydawnictw ciągłych oraz dwóch – w zakresie sporządzania rekordu egzemplarza dla wydawnictw seryjnych. Ponadto sześciu pracowników BW uzyskało uprawnienia w zakresie tematowania w jhp KABA, a trzech uzyskało uprawnienia do klasyfikowania według Klasyfikacji Biblioteki Kongresu i tematowania według LCSH swoich zbiorów udostępnianych w wolnym dostępie. Na koniec 2007 roku, mimo przeszkolenia kolejnych osób, uprawnienia do wprowadzania danych do katalogu NUKAT oraz do katalogu online bibliotek UW posiadało tylu samo pracowników BW co w roku 2006, czyli dziewięćdziesięciu ośmiu. Jest to spowodowane faktem odchodzenia z BW pracowników, którzy nabyli te umiejętności.

Szkoleniami dotyczącymi obsługi modułu udostępniania w systemie VTLS/Virtua objęto dziewiętnastu pracowników z sześciu BW, w tym z dwóch BW wdrażających ten moduł w roku sprawozdawczym. Na koniec 2007 roku siedemdziesięciu ośmiu pracowników BW miało uprawnienia do pracy w module udostępniania.

BUW opracował rekord bibliograficzny jednego tytułu wydawnictwa ciągłego dla Biblioteki Wydziału Chemii, która jako jedyna zgłosiła taką potrzebę.

W roku 2007 System Wypożyczeń Międzywydziałowych (SWM) nadal tworzyło dwanaście bibliotek-założycieli tego Systemu. BUW pełnił funkcję jego koordynatora. Na koniec roku liczba użytkowników SWM wyniosła 543 (w 2006 roku – 537). Największą ich liczbę zarejestrowano w Bibliotece Wydziału Chemii (171 osób) (tab. F).

W ramach współpracy w zakresie odprawy celnej czasopism zagranicznych BW przekazywały co miesiąc do BUW (drogą elektroniczną) dane dotyczące wpływu czasopism z krajów UE, zgłaszane następnie przez BUW do systemu

statystycznego INTRASTAT, oraz odrębnie dane dotyczące wpływu czasopism z krajów spoza UE.

W roku sprawozdawczym nie przyjęto w depozyt z BW żadnych starych druków. Na koniec roku wielkość depozytów starych druków pozostała więc na takim samym poziomie jak rok wcześniej i przedstawiała się następująco:

- Biblioteka Instytutu Anglistyki – 65 wol.,
- Biblioteka Instytutu Iberystyki, Italianistyki i Romanistyki – 66 wol.,
- Biblioteka Wydziału Biologii – 166 wol.,
- Biblioteka Instytutu Historycznego – 1077 wol.,
- Biblioteka Wydziału Prawa i Administracji – 114 wol.,
- Biblioteka Wydziału Lingwistyki Stosowanej i Filologii Wschodniosłowiańskich – 1 wol.

Pod koniec roku oddano do dezynfekcji w BN 29 wol. ze zbiorów Biblioteki Instytutu Historycznego. To kolejna, czwarta już partia starych druków z tej Biblioteki, wyławiana ze zbiorów głównych w trakcie prac porządkowych. Ich opracowanie, wycena itp. nastąpi w roku 2008.

Ponadto w BUW znajdowały się depozyty:

- Biblioteki Katedry Hungarystyki – księgozbiór hungarystyczny;
- Biblioteki Instytutu Orientalistycznego – księgozbiór iranistyczny.

Bibliotece Wydziału Prawa i Administracji oddano pozostające w depozycie zbiory szkół prawa amerykańskiego, angielskiego, francuskiego i niemieckiego z tym, że protokoł przekazania zostanie podpisany w roku 2008.

W roku sprawozdawczym ważnym obszarem współpracy były konsultacje i szkolenia w zakresie ewidencji zbiorów, przeprowadzania skontrum i selekcji zbiorów, sporządzania protokołów poskontrowych i poselekcyjnych, które właściwy pracownik BUW przeprowadził w 9 BW (w 15 BW w roku 2006).

W roku sprawozdawczym podtrzymano tradycję comiesięcznych spotkań tematycznych kierowników BW i przedstawicieli BUW. Na spotkaniach tych omawiano sprawy bieżące oraz prezentowano wypracowane przez BUW propozycje wspólnych działań. Szczególną uwagę poświęcono prezentacji projektu wspólnego tworzenia elektronicznej biblioteki Uniwersytetu Warszawskiego e-bUW.

Projekt „Zbiory bibliotek UW w jednolitym systemie biblioteczno-informacyjnym", zaakceptowany przez Senacką Komisję Biblioteczną (14 kwietnia 2004 roku) i Senat Uniwersytetu Warszawskiego (17 listopada 2004 roku) nie

uzyskał dodatkowego finansowania w budżecie UW i był realizowany wyłącznie w zakresie dotyczącym wdrażania oprogramowania VTLS/Virtua oraz koordynowania prac Systemu Wypożyczeń Międzywydziałowych w ramach bieżącej współpracy BUW i BW.

W przeznaczonym wyłącznie dla bibliotekarzy UW portalu BUWNet, który przeniesiono na platformę CMS Joomla, zamieszczano opracowane nowe dokumenty, a także bieżące komunikaty przeznaczone dla wszystkich pracowników bibliotek UW, często w ten sposób zastępując rozsyłanie informacji za pomocą poczty elektronicznej. Za pośrednictwem tej witryny bibliotekarze przesyłali także dane do systemu INTRASTAT.

W roku sprawozdawczym podjęto także prace nad zautomatyzowaniem wprowadzania, gromadzenia i przetwarzania sprawozdań rocznych, składanych przez BW do BUW. Przed przystąpieniem do przygotowywania oprogramowania przyjęto następujące podstawowe założenia:

- Formularz sprawozdania rocznego będzie dostępny w postaci interaktywnej w portalu BUWNet.
- Niektóre dane liczbowe wprowadzone w jednym punkcie sprawozdania będą wykorzystywane w innych jego punktach.
- Część danych, będących wielkościami na koniec poprzedniego roku sprawozdawczego (np. liczba zbiorów, liczba posiadanych komputerów) będzie stanowiła stan wyjściowy do sprawozdania BW za rok bieżący.
- Możliwa będzie edycja pola z danymi, które zostaną przeniesione ze sprawozdania za rok poprzedni, jednak zmiana danych musi być poprzedzona wypełnieniem dodatkowego formularza, w którym wpisuje się wielkość zmiany oraz jej powód.
- W przypadku BW pracujących w systemie VTLS/Virtua część danych statystycznych zostanie przeniesiona z bazy danych tego systemu.
- Dane z jednostkowych sprawozdań rocznych BW będą przenoszone do odpowiednich tabel sprawozdania bibliotek UW, do tabel roboczych lub do plików tekstowych.

3. GROMADZENIE ZBIORÓW

W 2007 roku do BUW wpłynęło 57 408 jednostek ewidencyjnych (jedn. ewid.) materiałów bibliotecznych (z wyłączeniem czasopism). Znaczny spadek tego wpływu w porównaniu z rokiem 2006 został przede wszystkim spowodowany przyjęciem wówczas w darze od Polskiej Akademii Nauk księgozbioru byłego Towarzystwa Naukowego Warszawskiego. Podstawowym źródłem wpływu w 2007 roku był egzemplarz obowiązkowy (59,9% całości wpływu, w 2006 r. – 40,54%), a następnie dary krajowe (27,7%, w 2006 r. – 48,68%) i kupno w kraju (7,4%, w 2006 r. – 6,73%). Biblioteka prowadziła wymianę zagraniczną ze 153 partnerami w 31 krajach, do których wysłano 1319 wol. książek i 22 dokumenty życia społecznego oraz dla których zaprenumerowano 313 tytułów polskich wydawnictw ciągłych i przekazano z materiałów zbędnych 117 woluminów, zeszytów bądź numerów. Od partnerów tych otrzymano: 1034 wol. książek, 1 atlas, 3 CD, 1 druk muzyczny, 1 kasetę video, 6 dokumentów życia społecznego, 32 tytuły na mikrofiszach oraz w opłaconej przez nich prenumeracie 307 tytułów czasopism zagranicznych, z których 28 było przeznaczonych dla BW. Wymianę krajową Biblioteka prowadziła z 24 partnerami, którym w 2007 roku przekazano 214 wol. książek i 7 tytułów czasopism, a od których otrzymano 184 wol. książek i 23 tytuły czasopism. BUW jako biblioteka depozytowa Międzynarodowego Funduszu Walutowego nadal otrzymywał wydawnictwa tej organizacji. Ponadto w roku sprawozdawczym w dalszym ciągu wpływały wydawnictwa niemieckojęzyczne do zbioru Biblioteki Austriackiej, stanowiącego depozyt Austriackiego Forum Kultury.

Szczegółowe dane dotyczące wielkości wpływu materiałów bibliotecznych do BUW w 2007 roku w podziale na źródła ich pozyskania zamieszczono w tabeli 3. Wszystkie materiały biblioteczne zostały zewidencjonowane. Materiały pochodzące z egzemplarza obowiązkowego i darów poddano ocenie pod kątem celowości ich włączenia do zbiorów. Materiały niezakwalifikowane do zbiorów Biblioteki włączono do druków zbędnych, z których innym bibliotekom przekazano łącznie 12 952 jedn. ewid., w tym BW – 512, innym bibliotekom w kraju – 12 000 oraz bibliotekom za granicą w ramach wymiany – 440 jedn. ewid.

3.1. WYDAWNICTWA ZWARTE (KSIĄŻKI)

W roku 2007 do BUW wpłynęło 34 105 wol. książek (w 2006 roku – 50 192 wol.). Największym źródłem wpływu był egzemplarz obowiązkowy,

dzięki któremu Biblioteka otrzymała 23 121 wol., co stanowiło 67,8% całego wpływu książek (w 2006 roku odpowiednio – 24 954 wol. i 49,7 %). Dary krajowe stanowiły 12,5% (4270 wol., w 2006 roku – 35,8% i 17 987 wol., przy czym 13 043 wol. składały się na otrzymany w darze księgozbiór Towarzystwa Naukowego Warszawskiego). Trzecim pod względem wielkości źródłem pozyskiwania książek było kupno krajowe (11,6% i 3942 wol., w 2006 roku – blisko 9% i 4495 wol.). Znaczny spadek liczby zakupionych książek (o 698 wol.) dotknął księgozbiór dydaktyczny, do czego w istotny sposób przyczynił się brak finansowego wsparcia ze strony Fundacji na rzecz Studentów i Absolwentów UW w roku sprawozdawczym. Natomiast nieco więcej książek (o 145 wol.) – niż rok wcześniej – zakupiono z przeznaczeniem do zbiorów głównych. Udział książek pochodzących z kupna zagranicznego (596 wol.) w całości wpływu w roku 2007 wyniósł 1,7% (w 2006 roku – 384 wol. i 0,8%). Średnia cena książki kupowanej przez BUW za granicą była 7,8 razy wyższa (w roku 2006 – 6,1 razy wyższa) od ceny książki kupowanej w kraju (odpowiednio 318,0 i 40,6 zł).

W roku sprawozdawczym do BUW nadal wpływały w darze książki ofiarowywane w ramach programu promocji kultury i języka przez Szwajcarską Fundację Kulturalną Pro Helvetia. Natomiast z inicjatywy Międzynarodowego Instytutu ds. Nauki o Państwie i Europie z Berlina oraz dzięki środkom finansowym Fundacji Fritza Thyssena (Fritz Thyssen Stiftung) zaczęły napływać publikacje z zakresu europeistyki wydawnictwa C. H. Beck.

Zbiory XIX-wieczne powiększyły się o 30 wol. zakupionych na krajowych aukcjach antykwarycznych oraz o 79 wol. pochodzących z darów krajowych, m.in. o źródła z zakresu historii Polski, w tym rzadkie publikacje poświęcone historii wojskowości, druki emigracyjne, a także polska literatura piękna. Na szczególną uwagę zasługuje zespół ciekawych poloników zagranicznych, dotyczących przede wszystkim dziejów powstania listopadowego (np.: Różycki Samuel: *Kreigsoperationem während des polnischen Krieges im Jahre 1831* (...). Freiburg 1834; Czyński Jan: *Die Ereignisse zu Warschau am 15 August 1831 (...)*. Zweibrücken 1832), a także obrazujących życie emigracji popowstaniowej (np.: *Ogół Polaków Zakładu Awenionskiego,* [1832]). Spośród dzieł należących do literatury pięknej na szczególne wyróżnienie zasługuje pozycja: Sienkiewicz Henryk, *Suivons-le*, Darmstadt [1911], wydrukowana w nakładzie stu egzemplarzy nieprzeznaczonych do normalnego rozpowszechniania.

Dodatkowym źródłem pozyskiwania książek i finansowania ich zakupów była akcja „Książka z rekomendacją", będąca inicjatywą Klubu Absolwentów Uniwersytetu Warszawskiego. W 2007 roku darczyńcy wpłacili 3539,90 zł

(w 2006 roku – 3049,50 zł); do końca roku zakupiono 82 pozycje: 53 wol. książek polskich i 29 wol. książek zagranicznych (w 2006 roku – 70 pozycji: 59 tytułów polskich i 11 zagranicznych).

Kontynuowano rozpoczęte w roku 2005 monitorowanie bibliografii publikacji książkowych pracowników UW, dostępnej na stronie domowej Uczelni, pod kątem kompletności tych publikacji w zbiorach BUW.

W roku sprawozdawczym podjęto współpracę z Ministerstwem Nauki i Szkolnictwa Wyższego, które przekazało BUW w darze 289 jedn. ewid. publikacji naukowych i podręczników akademickich, wydanych z finansowym wsparciem tegoż Ministerstwa.

Do zbiorów głównych zakwalifikowano 26 291 wol., a do księgozbioru dydaktycznego – 1490 wol. (w 2006 roku odpowiednio – 31 691 i 2239 wol.) Należy podkreślić, że o zmniejszeniu liczby książek kierowanych do zbiorów głównych zadecydowało zaostrzenie selekcji pozycji wpływających z egzemplarza obowiązkowego (w 2006 roku zakwalifikowano do zbiorów głównych 90% pozycji otrzymanych z tego źródła, a w 2007 – 77%). Pozostałą część wpływu książek przekazano do dubletów i druków zbędnych. W ramach gospodarki drukami zbędnymi przekazano:

- BW – 366 wol.,
- innym bibliotekom krajowym – 3104 wol.,
- bibliotekom zagranicznym w ramach wymiany – 301 wol.

Odnotowano dalszy wzrost liczby przekazanych do BW wydawnictw zwartych pochodzących z druków zbędnych (w roku 2006 – 255 wol.).

Na koniec 2007 roku zbiór książek BUW (łącznie z księgozbiorem dydaktycznym i depozytami pozauniwersyteckimi) liczył 1 837 797 wol. i w porównaniu z rokiem 2006 powiększył się o 27 824 wol. W tabeli 3 zamieszczono dane dotyczące wielkości wpływu książek z poszczególnych źródeł, w tabeli 4 – dane dotyczące liczby książek zakwalifikowanych do zbiorów BUW (głównego i księgozbioru dydaktycznego), a w tabeli 7 – dane obrazujące zmiany jakie zaszły w roku sprawozdawczym w odniesieniu do wielkości zbioru tych wydawnictw.

Do zbiorów Biblioteki Austriackiej wpłynęły 498 wol.; stan zbiorów na koniec 2006 roku wyniósł 13 766 wol.

W 2007 roku BUW podjął przygotowania zmierzające do udostępnienia w sieci UW także e-książek. Prace te zainicjowano ogólnouczelnianym seminarium poprzedzającym testowanie platformy i kolekcji *My-i-Library*. Następ-

nie opracowano ankietę służącą ocenie funkcjonalności platformy i zawartości kolekcji, przetestowano bazę oraz przeprowadzono analizę porównawczą z trzema innymi platformami oraz udostępnianymi na nich kolekcjami – *Echo, EBL* oraz *Ebrary.* Ostatecznie zdecydowano skorzystać z tej ostatniej, pod warunkiem spełnienia przez dostawcę odpowiednich warunków technicznych.

BW

W 2007 roku BW wprowadziły do swych zbiorów 39 026 jedn. ewid. książek (tabela C), to jest o 1,2% więcej niż w roku poprzednim (38 567 jedn. ewid.), a wycofały z nich łącznie 21 740 jedn. ewid. (w 2006 – 12 117 jedn. ewid.). Ubytki książek wykazało w swych sprawozdaniach dwadzieścia siedem BW, przy czym podana przez nie ich łączna wielkość wahała się od 2 do 5168 jedn. ewid. Siedem BW wycofało ze swych zbiorów powyżej 1 tys. jedn. ewid., a jedenaście – nie więcej niż 100 jedn. ewid.

Łączna wielkość zbiorów książek w BW na koniec 2007 roku wyniosła 1 996 576 jedn. ewid. (tabela B) i wzrosła o 17 176 jedn. ewid. w porównaniu z rokiem 2006, to jest aż o 29,7% mniej niż rok wcześniej. Należy przy tym dodać, że jest to kolejny drugi rok spadku tempa wzrostu, w roku 2006 przyrost zbiorów książek był bowiem o 7% mniejszy niż w roku 2005.

3.2. WYDAWNICTWA CIĄGŁE (CZASOPISMA) I BAZY DANYCH

3.2.1. CZASOPISMA DRUKOWANE

W roku 2007 do BUW wpływało 5069 tytułów drukowanych czasopism bieżących, w tym 4306 tytułów czasopism polskich oraz 763 tytuły czasopism zagranicznych (tabela 6). W porównaniu z rokiem 2006 wzrosła liczba tytułów bieżących zarówno czasopism polskich (o 54 tytuły), jak i czasopism zagranicznych (o 13 tytułów). W ramach prac porządkowych przeniesiono ze zbioru wydawnictw zwartych do zbioru wydawnictw ciągłych 15 tytułów w 59 wol. wydawnictw seryjnych oraz 208 zeszytów czasopism.

Z Czytelni Czasopism Bieżących i Mikroform wycofano po skompletowaniu roczników czasopisma, gazety i dzienniki urzędowe w liczbie 2341 tytułów w 36 305 numerach i przekazano je do Oddziału Wydawnictw Ciągłych celem ich opracowania i zewidencjonowania.

Dostawa prenumerowanych czasopism zagranicznych odbywała się w ramach dwuletnich umów obejmujących lata 2006-2007, zawartych z firmami

ABE Marketing i IPS, wyłonionymi w wyniku postępowania o udzielenie zamówienia publicznego. Koszty prenumeraty czasopism drukowanych w wysokości 284 393,54 zł pokryte zostały ze środków rezerwy rektorskiej badań własnych. Zaniedbania, jakich dopuściła się firma Swets obsługując prenumeratę czasopism zagranicznych w latach 2004-2005, nadal przejawiały się w postaci niedostarczonych czasopism i nierozliczonych faktur. Z końcem roku, bez powiadomienia czy uprzedzenia, Swets odciął Bibliotece dostęp do swojej bazy.

BUW, analogicznie jak w latach ubiegłych, prowadził prenumeratę drukowanych czasopism zagranicznych dla bibliotek UW i wykonywał wszystkie wynikające z tego faktu czynności, a więc reklamacje, rejestrację wpływu czasopism z krajów UE w systemie INTRASTAT, odprawę celną czasopism sprowadzanych spoza UE, odprowadzanie VAT od czasopism o nakładzie powyżej 15 tysięcy egzemplarzy.

W 2007 roku przeprowadzono postępowanie o udzielenie zamówienia publicznego na prenumeratę czasopism zagranicznych na rok 2008.

BW

W roku sprawozdawczym BW otrzymywały łącznie 2992 tytuły drukowanych czasopism bieżących (w roku 2006 – 3098), w tym 1603 tytuły czasopism polskich i 1389 – zagranicznych (tabela C). W tej liczbie znajdują się tytuły czasopism, które BUW otrzymywał w darze (24 tytuły) bądź w ramach wymiany (28 tytułów) i które przekazywał BW. Za pośrednictwem BUW biblioteki te otrzymywały także czasopisma zagraniczne pochodzące z prenumeraty (408 tytułów). Na koniec roku 2007 zbiór czasopism w BW wyniósł łącznie 452 148 jedn. ewid. (tabela B).

W ramach selekcji osiem BW wycofało łącznie ze zbiorów czasopism 2290 jedn. ewid., największą ich część – Biblioteka Instytutu Stosowanych Nauk Społecznych (1440 jedn. ewid.) i Biblioteka Ośrodka Kultury Francuskiej (330 jedn. ewid.).

3.2.2. CZASOPISMA ELEKTRONICZNE I BAZY DANYCH

W roku 2007 w sieci uniwersyteckiej udostępniano w formie elektronicznej 36 366 niepowtarzających się tytułów czasopism, a więc prawie o 61% więcej niż w roku 2006. Liczba czasopism posiadających symbol Klasyfikacji Biblioteki Kongresu wzrosła z 19 843 w 2006 roku do 23 624 w 2007 roku, natomiast

zmalała liczba tytułów posiadających także numer ISSN (z 16 116 w 2006 roku do 14 747 w 2007 roku). Liczba udostępnianych kolekcji nie uległa zasadniczej zmianie; składało się na nią 29 kolekcji czasopism pochodzących od 11 dostawców lub wydawców oraz 17 obcojęzycznych aktualizowanych baz bibliograficznych. Ponadto w sieci Ultranet funkcjonowało kilkadziesiąt nieaktualizowanych baz polsko- i obcojęzycznych.

Udział tytułów czasopism z poszczególnych dziedzin nauki w ich ogólnej liczbie różnił się nieznacznie w porównaniu z 2006 rokiem. Przyjmując za punkt odniesienia podział na osiem szerokich dziedzin według Klasyfikacji Biblioteki Kongresu przyjęty dla wolnego dostępu, najliczniej były reprezentowane czasopisma z dziedzin *Geografia. Nauki matematyczne, przyrodnicze i stosowane* (43,5% całkowitej liczby tytułów) i *Nauki społeczne. Antropologia* (36,9%). Jednakże po przeprowadzeniu pogłębionej analizy stwierdzono, że geografii, naukom matematycznym i przyrodniczym było poświęconych jedynie 13,4% tytułów, natomiast reszta tytułów – naukom stosowanym, których charakter bliższy był szeroko rozumianemu terminowi *technologie* – technologia leczenia, upraw, hodowli, wytwarzania, usług itp. Taka struktura zasobu to efekt udziału BUW w wielodziedzinowych konsorcjach dofinansowywanych bezpośrednio przez Ministerstwo Nauki i Szkolnictwa Wyższego.

W 2007 roku BUW zorganizował 5 prezentacji kolekcji e-czasopism. Spotkania miały charakter bądź instruktażowy (regionalne seminarium dotyczące bazy *Scopus*), bądź promocyjny (prezentacja baz *CSA, Brepolis, ProQuest Humanities* oraz oprogramowania narzędziowego *Central Search* firmy *ProQuest*). Kolekcję *ProQuest Humanities* udostępniono następnie w sieci na okres próbny. Jednak pomimo zainteresowania prezentowanymi kolekcjami, zwłaszcza *Brepolis i ProQuest*, żaden z wydziałów nie zgłosił chęci partycypowania w kosztach zakupu.

W 2007 roku koszty udostępniania e-czasopism w sieci uniwersyteckiej, wynoszące łącznie nieco ponad 1,8 mln zł, zostały opłacone z pięcioprocentowego odpisu od środków przeznaczonych na badania statutowe jednostek podstawowych Uczelni (zgodnie z uchwałą nr 88 Senatu UW z 2003 roku) powiększonego o 200 tys. zł pochodzących z funduszu rezerwowego Uniwersytetu. Ponadto zakup wybranych kolekcji (*American Chemical Society, Royal Society of Chemistry, American Institute of Phisics/American Phisical Society* oraz *John Wiley & Sons*) dofinansowały w 50% (ok. 177 tys. zł) zainteresowane Wydziały: Chemii, Fizyki, Matematyki, Informatyki i Mechaniki, Psychologii i Zarządzania.

BW

W roku sprawozdawczym cztery BW zakupiły dodatkowy dostęp online do czasopism elektronicznych oraz baz danych pełnotekstowych i statystycznych, a mianowicie:

- bazy FRANTEXT, zawierającej literaturę francuską od średniowiecza do dnia dzisiejszego (Biblioteka Ośrodka Kultury Francuskiej),
- bazy zawierającej czasopisma: Acta Arithmetica, Annales Polonici Mathematici, Applicationes Mathematicae, Banach Center Publications, Bulletin of the Polish Academy of Science – Mathematics, Colloquium Mathematicum, Dissertationes Mathematicae, Fundamenta Mathematicae, Studia Mathematica, Communications on Pure & Applied Mathematic, Mathematicalm Reviews, Software: Practice and Experience (Biblioteka Wydziału Matematyki, Informatyki i Mechaniki),
- archiwum Gazety Wyborczej oraz Rzeczpospolitej, a także bazy HeinOnline (Biblioteka Wydziału Prawa i Administracji);
- bazy OECD Statistic, Intra-Extra-OECD Trade, Eurostat Statistics, Intra and extra-EU Trade Statistic, Europromis oraz German Statistical Office (Biblioteka Wydziału Nauk Ekonomicznych).

Biblioteka Wydziału Chemii kolejny już rok uczestniczyła w konsorcjum Beilstein & Gmelin. Bibliograficzną bazę danych z zakresu chemii organicznej (Beilstein) oraz chemii nieorganicznej (Gmelin) udostępniano na trzech stanowiskach znajdujących się w Bibliotece. Biblioteka ta zakupiła również dostęp online do pięciu kolekcji tematycznych e-książek z zakresu chemii i biochemii bazy KNOVEL. Biblioteka Wydziału Biologii zakupiła dostęp do dwóch kolekcji oferowanych za pośrednictwem serwisu JSTOR: Biological Sciences oraz Health and General Science. Biblioteka Instytutu Historii Sztuki wykupiła roczną prenumeratę bazy Bibliography of the History of Art. Czytelnicy Biblioteki Instytutu Filologii Klasycznej mogli korzystać z bazy Bibliotheca Teubneriana Latina 2, a Biblioteki Instytutu Muzykologii – z bazy NAXOS, zawierającej zbiór nagrań muzycznych. Bazy zapisane na płytach CD zakupiły:

- Biblioteka Wydziału Prawa i Administracji – bazy Europrawnik, Lex, Lex Polonica, Legalis, Prawnik;
- Biblioteka Wydziału Zarządzania – bazę Wyniki Finansowe Spółek Giełdowych,

– Biblioteka Instytutu Archeologii – bazę Dyabola: Sachkatalog des Deutschen Archeologischen Institut.

Ponadto w sieci lokalnej udostępniano bazy prawnicze: Legalis, Lex Polonica, Polską Bibliografię Prawniczą (1 BW) i LEX Omega (1BW).

Osiem BW rozpoczęło lub kontynuowało prace nad tworzeniem własnych baz danych, a mianowicie:

– w Bibliotece Wydziału Chemii – nad bazą prac magisterskich za lata 1995-2005, zgromadzonych w wersji papierowej;
– w Bibliotece Wydziału Filozofii i Socjologii – nad bazą słownika haseł przedmiotowych;
– w Bibliotece Instytutu Historycznego – nad ogólnie dostępną bazą bibliograficzną publikacji pracowników Instytutu;
– w Bibliotece Instytutu Anglistyki – nad bazą zawartości czasopism ze zbiorów Biblioteki;
– w Bibliotece Wydziału Pedagogicznego – nad bazą publikacji pracowników Wydziału;
– w Bibliotece Instytutu Filologii Klasycznej – nad bazą bibliograficzną publikacji patrystycznych;
– w Bibliotece Instytutu Stosowanych Nauk Społecznych – nad bazą Systemu Informacji Socjologicznej;
– w Bibliotece Instytutu Lingwistyki Stosowanej – nad bazą prac magisterskich i doktorskich.

3.3. ZBIORY SPECJALNE

Na zbiory specjalne BUW składają się:

- zbiory gabinetów zbiorów specjalnych (dokumenty życia społecznego, rękopisy, ryciny, stare druki, zbiory muzyczne i zbiory kartograficzne);
- mikrofilmy;
- CD ROM-y;
- kasety magnetofonowe.

Zaliczane także do zbiorów specjalnych wydawnictwa XIX-wieczne nie są wyłączone ze zbiorów głównych i zostały omówione w rozdziałach sprawozdania poświęconych zbiorom głównym.

Źródłami gromadzenia zbiorów specjalnych były przede wszystkim dary i zakupy. Ważnym źródłem wpływu zbiorów kartograficznych i CD ROM-ów był egzemplarz obowiązkowy. Należy także dodać, że do zbiorów wprowadzano pozycje pochodzące ze starego niezinwentaryzowanego zasobu, a tak-

że inwentaryzowano pozycje wycenione szacunkowo w 2002 roku oraz doliczone wówczas do zbiorów ilościowo i wartościowo, a niezewidencjonowane w księgach inwentarzowych BUW. Tym ostatnim należy tłumaczyć różnicę pomiędzy wielkością rocznego wpływu poszczególnych rodzajów zbiorów specjalnych (tab. 7) a liczbą zinwentaryzowanych w roku sprawozdawczym jednostek ewidencyjnych (patrz tekst poniżej).

W marcu 2007 roku Gabinet Rycin brał udział w aukcji Christie's, na której chciał zakupić cztery rysunki André Le Bruna, jednego z najwybitniejszych rzeźbiarzy drugiej połowy XVIII w. i nadwornego artysty króla Stanisława Augusta. Były to sceny przedstawiające: Wenus w kuźni Wulkana, Wskrzeszenie Łazarza, Ofiarę z Westalkami przy antycznym ołtarzu oraz Alegorie Chwały i Sztuk z medalionem portretowym króla Stanisława Augusta. Udział w aukcji był możliwy dzięki Fundacji Uniwersytetu Warszawskiego, która miała sfinansować zakup; niestety wylicytowana suma znacznie przekroczyła założone limity i prace nie trafiły do zbiorów Gabinetu. Przy okazji tej sprawy powstało opracowanie rysunku z medalionem portretowym króla, który połączono z niezrealizowaną dekoracją rzeźbiarską na Zamku Królewskim w Warszawie. Ustalenia te zostały wykorzystane w katalogu aukcyjnym W.M. Brady & Co., Inc. 22 East 80th Street New York: Old Master Drawings, 22 January to 14 February 2008, gdzie trafił rysunek Le Bruna.

Z zakupów poczynionych w roku sprawozdawczym na aukcjach, w antykwariatach bądź od osób prywatnych do szczególnie cennych należą:

- nekrologi z lat dwudziestych XIX wieku (Gabinet Dokumentów Życia Społecznego);
- niemiecki plakat z okresu II wojny światowej (Gabinet Dokumentów Życia Społecznego);
- telegramy patriotyczne (telegramy kościuszkowskie), charakterystyczne dla Wielkopolski, pochodzące z XIX wieku (Gabinet Dokumentów Życia Społecznego);
- dalsza część Archiwum Józefa Romana Rybickiego, szefa Kedywu Okręgu Warszawa AK – pierwszą część Archiwum pozyskano w 2005 roku, a drugą – w 2006 roku (Gabinet Rękopisów);
- dokumenty biograficzne z lat 1913-1952 oraz paszporty z 1906 i 1919 roku prof. Jana Czekanowskiego, stanowiące uzupełnienie jego spuścizny (Gabinet Rękopisów);
- list Marii Dąbrowskiej, stanowiący uzupełnienie jej spuścizny (Gabinet Rękopisów);

- spuścizna prof. Antoniego Mierzyńskiego (1829-1907) – filologa, religioznawcy, profesora Szkoły Głównej i Uniwersytetu Warszawskiego (Gabinet Rękopisów);
- osiem bardzo rzadkich drzeworytów znakomitej graficzki i artystki polskiej, założycielki Instytutu Wzornictwa Przemysłowego, Wandy Telakowskiej (1905-1985) (Gabinet Rycin);
- dwa plany Petersburga – autorstwa Tobiasa Conrada Lottera *Topographia Sedis Imperatoriae Moscovitarum Petropolis anno 1744* oraz Mathaeusa Seuttera *Nova et accuratissima urbis St. Petersburg…* ca 1734 (Gabinet Zbiorów Kartograficznych);
- mapa *Li Palatinati di Braclaw e Kiowia* autorstwa Antonio Rizziego-Zannoniego, pochodząca ze znanego XVIII-wiecznego atlasu *Atlante Novissimo*, weneckiej oficyny Antonio Zatty; jest to kolejna mapa z tego atlasu, dotycząca obszaru Polski przedrozbiorowej (Gabinet Zbiorów Kartograficznych);
- plan Warszawy nieznanego autora z okresu Księstwa Warszawskiego – pierwszy w zbiorach z tego okresu naszych dziejów (Gabinet Zbiorów Kartograficznych);

oraz następujące stare druki z przeznaczeniem do Gabinetu tych zbiorów:

- MADEJSKI Józef Kazimierz: *Metropolis scientiarum D. Thomas de Aquino... e publico oratio suggestu ipsa suo nomini sacra die declaratus et declamatus sub auspiciis… Matthaei Kostrzewski… publicae consecratus per P. Aegidium a S. Josephus Scholarum Piarum….* Varsaviae : typ. S. R. M. in Collegio Scholarum Piarum, 1719. 2°; rzadkie *varsavianum*: na verso karty tytułowej drzeworyt przedstawiający herb magistratu m. Warszawy (Syrenę) oraz wiersz na pochwałę herbu.
- URSINUS Zacharias Vratislaviensis: *Tractationum theologicarum volumen secundum....* Neustadii Palatinorum: typ. Math. Harnisii, 1589 [rz.]. 2° *Polonicum*: zawiera polemikę Ursinusa z katechizmem Georga Schomana, wydanym anonimowo w Krakowie u Aleksego Rodeckiego w 1574. pod tyt.: „Catechesis et confessio fidei...”; wydanie rzadkie w bibliotekach polskich, stanowi cenne uzupełnienie zbiorów – dotychczas w BUW był tylko tom pierwszy.

Spośród cennych darów, które BUW otrzymał w 2007 roku, należy wymienić:

- dziennik Kazimierza Drozdowskiego ps. „Mruk”, prowadzony od 11 IX 1940 do 11 XII 1943 roku, oddający codzienność okupowa-

nej Warszawy i jej okolic widzianą oczami bardzo młodego człowieka (w 1940 roku piętnastolatka); ostatni wpis dokonany na kilka godzin przed akcją, w której został ranny, a potem więziony i zamordowany (dar red. Krystyny Melion dla Gabinetu Rękopisów);

- spuściznę Bogdana Czaykowskiego (1932-2007), w latach 1960-1962 redaktora londyńskiego miesięcznika *Kontynenty,* a następnie wykładowcy literatury polskiej i wschodnioeuropejskiej na Uniwersytecie Kolumbii Brytyjskiej; zawierającą listy m. in. Mirona Białoszewskiego, Czesława Miłosza, Zbigniewa Herberta, Zofii Hertz, Jerzego Stempowskiego, Bolesława Taborskiego, Wiktora Woroszylskiego, a także zespół listów Jerzego Giedroycia wraz z brulionami odpowiedzi Bogdana Czaykowskiego (dar dr Bożeny Karowskiej z Vancouver dla Gabinetu Rękopisów);
- fragment rękopisu literackiego Karola Szymanowskiego *Niekończące się rzędy okien* (dar Pani Teresy Chylińskiej dla Gabinetu Zbiorów Muzycznych);
- list Karola Szymanowskiego do Josefa Muncligra (dar Ivana Vojtecha dla Gabinetu Zbiorów Muzycznych);

oraz stary druk:

- SYRENIUS Simon: *Zielnik herbarzem z ięzyka łacińskiego zowią.* Cracoviae : [Mikołaj Lob] dokończon w druk. Bazylego Skalskiego, [III] 1613. 2°. War. B. – Najważniejsze dzieło botaniczne profesora Akademii Krakowskiej Szymona Syreniusza (1541-1611), wydane pośmiertnie przez Gabriela Joannicy, nakładem Anny Wazówny. Zawiera opisy 765 roślin leczniczych, z terenu Europy Środkowej i Południowej. Edycja bogato ilustrowana 650 rycinami wykonanymi techniką drzeworytu (dar Pani Stefanii Stępień z Podkowy Leśnej dla Gabinetu Starych Druków).

W 2007 roku w gabinetach zbiorów specjalnych BUW zinwentaryzowano:

- 342 rękopisy, w tym 24 prace doktorskie;
- 30 wol. starych druków pozyskanych w 2007 roku oraz 569 wol. dzieł z XVI, XVII i XVIII wieku (z dawnych sygnatur topograficznych) wpisanych do założonych dla nich nowych inwentarzy;
- 2054 rysunki i ryciny (kontynuowano inwentaryzowanie rysunków artystycznych i architektonicznych z kolekcji historycznych);
- 112 druków i innych dokumentów muzycznych;
- 151 druków kartograficznych;
- 273 dokumenty życia społecznego.

Zgodnie z przyjętymi w roku 2005 ustaleniami, wszystkie dokumenty życia społecznego zakwalifikowane do zbiorów wpisywano jednostkowo lub zbiorczo do „Rejestru wpływów Gabinetu Dokumentów Życia Społecznego". Ewidencji szczegółowej podlegały jedynie dokumenty pochodzące z zakupu oraz szczególnie cenne.

Ponadto zbiory BUW powiększyły się o 270 jedn. ewid. mikrofilmów (wytworzonych w BUW) i 84 jedn. ewid. CD ROM-ów (pozyskanych z różnych źródeł, głównie z egzemplarza obowiązkowego).

W ostatnim kwartale 2007 roku rozpoczęto porządkowanie czasopism i kalendarzy przejętych przez Gabinet Starych Druków w latach 1993-1994 ze zbiorów głównych na podstawie dwóch protokołów przekazania (liczących 5053 wol.). Druki te nadal widnieją w ewidencji zbiorów głównych. W latach następnych uzupełniano przejęty zasób o kolejne tytuły, roczniki i numery odnajdywane w tych zbiorach, a także poddawano weryfikacji jego liczebność. Na podstawie posiadanych protokołów przekazania sporządzono scalony wykaz ułożonych w kolejności sygnatur tytułów czasopism i kalendarzy, przechowywanych w Gabinecie Starych Druków. Ponadto sprawdzono zawartość 856 wol. i 63 numerów oraz zmeliorowano 8 tytułów czasopism.

BW

Na koniec 2007 roku BW łącznie posiadały 328 652 jedn. ewid. zbiorów specjalnych (tabela B). Jedna BW (Biblioteka Instytutu Historycznego) wycofała z posiadanych zbiorów specjalnych 3 jedn. ewid. Dane dotyczące wielkości zbiorów specjalnych BW w podziale na ich rodzaje zamieszczono w tabeli D.

3.4. WIELKOŚĆ ZBIORÓW W SYSTEMIE BIBLIOTECZNO-INFORMACYJNYM UW

W roku sprawozdawczym do zbiorów BUW wpłynęło łącznie 38 715 jedn. ewid., a wycofano z nich 1403 jedn. ewid. Na dzień 31 grudnia 2007 roku zbiory Biblioteki liczyły 2 896 631 jedn. ewid., w tym:

- 1 794 250 wol. książek,
- 669 729 wol. czasopism,
- 389 105 jedn. ewid. zbiorów specjalnych,
- 43 547 wol. księgozbioru dydaktycznego.

W roku 2007 zbiory BUW powiększyły się zatem o 37 312 jedn. ewid.; wskaźnik wzrostu zbiorów wyniósł 101,30%, a więc nieco mniej niż w roku 2006 (101,64%).

Ponadto BUW opracowywał, przechowywał i udostępniał materiały biblioteczne przekazane w depozyt przez BW (patrz rozdz. 2).

Zbiorczą informację o wielkości zbiorów BUW na koniec 2007 roku w podziale na ich rodzaje zawarto w tabeli 7.

BW

W sprawozdaniach za rok 2007 niektóre BW – w wyniku prowadzonych prac porządkowych – zweryfikowały wielkość swoich zbiorów podaną na dzień 31 grudnia 2006 roku w następującym zakresie:

- Biblioteka Wydziału Biologii zgłosiła, że ww. wielkość należy zmniejszyć o 72 jedn. ewid. starych druków, zewidencjonowanych w inwentarzu wydawnictw zwartych;
- Biblioteka Wydziału Dziennikarstwa i Nauk Politycznych zgłosiła, że wielkość zbiorów specjalnych była mniejsza o 29 jedn. ewid., ponieważ zbiór prac magisterskich i doktorskich wynosił 2541 jedn. ewid., a nie – jak błędnie podano – 2570;
- Biblioteka Instytutu Fizyki Teoretycznej zgłosiła, że zbiór wydawnictw ciągłych należy powiększyć z 16 792 do 29 967 jedn. ewid. (o 13 175 jedn. ewid.) depozytu Biblioteki Instytutu Fizyki Doświadczalnej (nieewidencjonowanego przez tę Bibliotekę) oraz że wielkość zbiorów specjalnych należy zmniejszyć o 11 jedn. ewid. starych druków, które widnieją w inwentarzu wydawnictw zwartych;
- Biblioteka Filologii Klasycznej zweryfikowała wielkość zbioru prac magisterskich i doktorskich z 375 do 361 jedn. ewid.;
- Biblioteka Wydziału Prawa i Administracji zgłosiła, że zbiór książek liczył 78 729 jedn. ewid., a nie – jak błędnie wydrukowano – 78 739 jedn. ewid.;
- Biblioteka Wydziału Psychologii podała, że ponieważ nie ewidencjonowała wydawnictw ciągłych oraz żadnych zbiorów specjalnych, to należy zmniejszyć ww. stan o 6816 jedn. ewid. wydawnictw ciągłych oraz o 593 jedn. ewid. zbiorów specjalnych (w tym prac magisterskich i doktorskich – 486, mikrofilmów – 88, materiałów audiowizualnych – 11, dokumentów elektronicznych – 8 jedn. ewid.);

- Biblioteka Instytutu Orientalistycznego zgłosiła, że po uporządkowaniu zbioru wydawnictw ciągłych stwierdzono, że na koniec 2006 roku liczył on 5973 jedn. ewid. (w sprawozdaniu za 2006 rok – brak danych);
- Biblioteka Szkoły Języków Obcych zweryfikowała wielkość zbioru wydawnictw zwartych z 7422 do 7322 jedn. ewid., ponieważ błędnie podano wpływ tych wydawnictw (257 zamiast 157 jedn. ewid., w tym wydanych za granicą 201 zamiast 101 jedn. ewid.).

Ponadto trzy biblioteki zgłosiły zmiany, które zostały spowodowane przyjęciem nieco innego podziału zbiorów specjalnych na poszczególne grupy w formularzu sprawozdania za 2007 rok, ale które nie miały wpływu na całkowitą wielkość zbiorów BW na koniec 2006 roku:

- Biblioteka Instytutu Etnologii i Antropologii Kulturowej zgłosiła, że zbiór prac licencjackich, magisterskich i doktorskich należy zwiększyć o 558 jedn. ewid. prac licencjackich (z 777 do 1335 jedn. ewid.) i w związku z tym zmniejszyć o tę samą liczbę wielkość zbiorów specjalnych innych (z 1132 do 574 jedn. ewid.);
- Biblioteka Ośrodka Studiów Amerykańskich zgłosiła, że należy zwiększyć wielkość zbioru materiałów audiowizualnych z 5807 do 5863 jedn. ewid. i jednocześnie wykazać 0 w grupie zbiorów specjalnych innych, do której błędnie zakwalifikowano 56 jedn. ewid. dokumentów audiowizualnych (CD/DVD);
- Biblioteka Ośrodka Studiów Brytyjskich zgłosiła, że należy przemieścić film na DVD (1 jedn. ewid.) z grupy zbiorów specjalnych innych do grupy materiałów audiowizualnych.

Po uwzględnieniu wyżej wymienionych zmian, sumaryczna wielkość zbiorów BW na koniec 2006 roku przedstawiała się następująco:

- książki – 1 979 290 jedn. ewid.
- czasopisma – 443 373 jedn. ewid.
- zbiory specjalne – 322 789 jedn. ewid.
- łącznie zbiory – 2 745 452 jedn. ewid.

W niniejszym sprawozdaniu do porównywania wielkości zbiorów na koniec 2006 i 2007 roku wykorzystano przedstawione wyżej wielkości.

Zbiory BW na koniec 2007 roku liczyły 2 777 376 jedn. ewid.; w stosunku do roku 2006 wzrosły one o 31 924 jedn. ewid., przy czym odnotowany łączny wpływ do zbiorów bibliotek wyniósł 55 912 jedn. ewid. (tabela A). Jednocześnie ze zbiorów tych wycofano 23 988 jedn. ewid.

W porównaniu z rokiem 2006 wskaźnik wzrostu zbiorów BW pozostał na takim samym poziomie jak rok wcześniej (101,16%), przy nieznacznym wzroście zarówno wielkości wpływu (w roku 2007 – 55 912 jedn. ewid., w roku 2006 – 53 248 jedn. ewid.), jak i ubytku (w roku 2007 – 23 988 jedn. ewid., w roku 2006 – 21 818 jedn. ewid.). Dane dotyczące wielkości zbiorów BW na koniec 2007 roku w podziale na książki, czasopisma i zbiory specjalne zawarto w tabeli B, a informacje o strukturze nabytków w roku sprawozdawczym – w tabeli C. Natomiast w tabeli D przedstawiono strukturę zbiorów specjalnych według stanu na dzień 31 grudnia 2007 roku.

4. OPRACOWANIE ZBIORÓW

4.1. ZBIORY GŁÓWNE

Opracowanie zbiorów (z wyłączeniem większości rodzajów zbiorów specjalnych) było prowadzone w systemie VTLS/Virtua metodą współkatalogowania w ramach Narodowego Uniwersalnego Katalogu Centralnego NUKAT. Do katalogu bibliotek UW wprowadzono:

- 9643 rekordy bibliograficzne wydawnictw zwartych sporządzone przez BUW,
- 21 571 rekordów bibliograficznych wydawnictw zwartych skopiowanych z NUKAT-u,
- 50 316 rekordów egzemplarza (w tym 669 dla dodatków),
- 385 rekordów bibliograficznych wydawnictw ciągłych sporządzonych przez BUW,
- 640 rekordów bibliograficznych wydawnictw ciągłych skopiowanych z NUKAT-u,
- 1370 rekordów zasobu dla wydawnictw ciągłych i zwartych (łącznie dla BUW i BW).

W porównaniu z rokiem 2006 nie uległy zasadniczej zmianie proporcje pomiędzy liczbą opisów wydawnictw zwartych sporządzonych przez BUW i opisów cudzego autorstwa skopiowanych z NUKAT-u. Dla wydawnictw zwartych pochodzących z wpływu bieżącego opisy autorstwa BUW stanowiły 19,2% wszystkich opisów nowo wprowadzonych do katalogu w roku sprawozdawczym, a skopiowane opisy cudzego autorstwa – 80,8% (w roku 2006 odpowiednio 21,0 i 79,0%). Natomiast dla książek poddawanych retrokonwersji 56,3% opisów było autorstwa BUW, a 43,7% – cudzego autorstwa, gdy zaś w 2005 roku proporcje te przedstawiały się odpowiednio 64,0 i 36,0%. W przypadku wydawnictw ciągłych 37,6% wprowadzonych do katalogu opisów bibliograficznych opracowano w BUW, a 62,4% – skopiowano z katalogu NUKAT-u cudzego autorstwa (w 2006 roku odpowiednio 34,5 i 65,5%).

W roku sprawozdawczym kontynuowano systematyczną retrokonwersję, poddając jej wszystkie te wypożyczane książki, które jeszcze nie miały swego opisu w katalogu komputerowym. Opracowanie wstępne następowało przed wypożyczeniem książki, a właściwe – po oddaniu jej przez czytelnika. Ponadto nadal dopisywano rekordy egzemplarzy książek wydanych przed 1994 rokiem do opisów bibliograficznych sporządzanych przez BW oraz kontynuowano

retrokonwersję książek wprowadzonych do zbiorów w latach 1980-1993, rozpoczętą przed przeprowadzką do nowego gmachu. Łącznie retrokonwersji poddano 17 942 wol. książek, opracowując 8649 rekordów bibliograficznych i 17 942 rekordy egzemplarza. Dla 27,3% pozycji poddanych retrokonwersji rekordy bibliograficzne znajdowały się już w katalogu bibliotek UW, dla 41,0% – rekordy bibliograficzne zostały sporządzone przez BUW, a dla 31,7% – skopiowano je z NUKAT-u (w roku 2006 – odpowiednio dla 26,0, 47,4 i 26,6%).

Przedmiotowo opracowano 14 137 wol. książek, co w zestawieniu z liczbą książek katalogowanych w Bibliotece wskazuje na fakt, iż część opisów bibliograficznych przejętych z NUKAT-u należało uzupełnić hasłami przedmiotowymi jhp KABA. Do wolnego dostępu sklasyfikowano 20 967 wol., co stanowiło 47,3% całości opracowanych materiałów, także w ramach retrokonwersji (w 2006 roku – 51,5%). (Przy wyliczaniu tego wskaźnika od liczby opracowanych materiałów odjęto liczbę woluminów włączonych do księgozbioru dydaktycznego i depozytów, a także liczbę dodatków do wydawnictw zwartych.)

W ramach utrzymywania spójności bazy katalogu online bibliotek UW codziennie dokonywano stosownych poprawek na podstawie raportu z przetwarzania bufora oraz melioracji związanych ze zmianami w bazie katalogu NUKAT. Przeprowadzano także okresowe czynności porządkowe mające na celu sprawdzanie poprawności danych wprowadzanych do katalogu lokalnego, jak również spójności tych danych z bazą centralną NUKAT. Modyfikowano też opisy bibliograficzne tworzone według przyjętych pierwotnie zasad, dostosowując je do obecnie obowiązujących standardów.

BW

Trzy BW z ich łącznej liczby czterdziestu siedmiu nie podały informacji o stanie opracowania zbiorów w użytkowanym systemie zautomatyzowanym czy też programie komputerowym. Na koniec 2007 roku czterdzieści cztery BW, korzystające z różnych systemów, posiadały łącznie w swoich zautomatyzowanych katalogach 534 541 rekordów bibliograficznych i 916 260 rekordów egzemplarza (tabela H).

Opracowanie zbiorów w 2007 roku było prowadzone w dwudziestu siedmiu BW w systemie VTLS/Virtua, a w siedmiu – jednocześnie w dwóch systemach, przy czym jednym z nich był VTLS/Virtua, natomiast drugim – ACCESS, MAK, UNIKAT, MicroVTLS lub program własny. Ponadto Biblioteka Ośrod-

ka Kultury Francuskiej posiadała zamknięty katalog w systemie QuickBook. Dwie BW – Biblioteka Ośrodka Studiów Amerykańskich oraz Biblioteka Instytutu Archeologii (ta ostatnia dotychczas sporządzała tylko rekordy egzemplarza) rozpoczęły katalogowanie posiadanych wydawnictw zwartych w oprogramowaniu VTLS/Virtua. Biblioteka Papirologii, Prawa Rzymskiego i Antycznego wprowadzała w dalszym ciągu tylko rekordy egzemplarza, a Biblioteka Wydziału Nauk Ekonomicznych – oprócz rekordów egzemplarza także rekordy zasobu dla czasopism. Biblioteka Centrum Języka Polskiego i Kultury Polskiej dla Cudzoziemców Polonicum uzupełniła wprowadzone wcześniej rekordy bibliograficzne o rekordy egzemplarza. Po raz pierwszy ukazały się rekordy egzemplarza sekcji niemieckiej Biblioteki Centrum Kształcenia Nauczycieli Języków Obcych i Edukacji Europejskiej oraz Biblioteki Ośrodka Studiów Amerykańskich. W dwunastu BW zbiory były opracowywane wyłącznie w innym systemie niż VTLS/Virtua. Jedna biblioteka zapisywała opisy katalogowe w edytorze tekstu WORD.

Biblioteki: Instytutu Anglistyki, Ośrodka Studiów Brytyjskich, Uniwersyteckiego Kolegium Kształcenia Nauczycieli Języka Angielskiego oraz Ośrodka Studiów Amerykańskich nadal współpracowały z innymi bibliotekami anglistycznymi, tworząc wspólny katalog dostępny online w ramach systemu POLANKA.

Od początku istnienia wspólnego katalogu bibliotek UW, tworzonego w systemie VTLS/Virtua, trzydzieści cztery BW wprowadziły do niego 175 698 rekordów bibliograficznych i 522 886 rekordów egzemplarza. Liczby te zawierają także rekordy sporządzone w 2007 roku w ramach retrokonwersji (9751 rekordów bibliograficznych i 31 709 rekordów egzemplarza). Z trzydziestu trzech BW prowadzących retrokonwersję dane liczbowe dotyczące jej wielkości podały: dwanaście BW dla rekordów bibliograficznych i czternaście BW dla rekordu egzemplarza. Biblioteka Instytutu Historycznego kontynuowała rozpoczętą dwa lata wcześniej retrokonwersję wydawnictw sprzed 1972 roku, o których informacja znajduje się wyłącznie w katalogach klamrowych, będących w bardzo złym stanie zachowania. W ramach tych prac w roku sprawozdawczym wykonanych zostało 3850 rekordów bibliograficznych i 4700 rekordów egzemplarza. Retrokonwersję prowadziły także biblioteki tworzące katalogi w oprogramowaniach innych niż VTLS/Virtua (72 319 rekordów bibliograficznych i 77 767 rekordów egzemplarza). Należy podkreślić, że w bardzo dużej skali prace te prowadzono w Bibliotece Filozofii i Socjologii, pracującej w systemie HORIZON (27 573 rekordy bibliograficzne

i 38 321 rekordy egzemplarza) oraz w Bibliotece Instytutu Literatury Polskiej i Instytutu Kultury Polskiej, pracującej w systemie MAK (37 525 rekordów bibliograficznych i 33 446 rekordów egzemplarza).

W roku sprawozdawczym BW wzbogaciły katalog online bibliotek UW liczbą 26 674 rekordów bibliograficznych wydawnictw zwartych i ciągłych oraz 91 057 rekordów egzemplarza (w roku 2006 odpowiednio 31 697 i 105 090). Na koniec 2007 roku udział rekordów opracowanych przez BW we wspólnym katalogu bibliotek UW przedstawiał się następująco:

- 30,80% rekordów bibliograficznych wydawnictw zwartych i ciągłych (29,81% – na koniec 2006; 27,52% – na koniec 2005; 24,96% – na koniec 2004 roku),
- 48,50% rekordów egzemplarza (46,09% – na koniec 2006; 41,69% – na koniec 2005; 35,39% – na koniec 2004 roku).

Porównanie danych za lata 2004-2007 wskazuje, że udział ten charakteryzuje stała tendencja wzrostowa, aczkolwiek w roku sprawozdawczym niższa niż uprzednio.

Dane charakteryzujące wielkość wspólnego katalogu online bibliotek UW przedstawiono w tabeli 8. Kolejny rok biblioteki UW wspólnie użytkujące system VTLS/Virtua opracowały największą liczbę rekordów bibliograficznych spośród bibliotek współkatalogujących w katalogu NUKAT. Według danych katalogu centralnego, rekordy bibliograficzne sporządzone przez BUW i BW w 2007 roku stanowiły 17,50% wszystkich rekordów wprowadzonych w tym okresie do katalogu (w roku 2006 – 20,7%, w roku 2005 – 18,9%). Dla porównania rekordy bibliograficzne autorstwa bibliotek UJ, zajmujących drugie miejsce pod względem liczby opracowanych rekordów bibliograficznych, stanowiły odpowiednio 13,22, 11,7 i 12,1%. Po ponad pięciu latach tworzenia katalogu NUKAT liczył on na koniec 2007 roku 988 000 rekordów bibliograficznych, spośród których najwięcej rekordów (17,74%) było autorstwa bibliotek UW, a następnie bibliotek UJ (14,21%) i Biblioteki Uniwersyteckiej w Toruniu (8,13%).

Na jeden rekord bibliograficzny wprowadzony do NUKAT-u przez biblioteki UW przypadało 0,88 skopiowanego przez nie rekordu autorstwa innych bibliotek, a więc nieco więcej niż w roku 2006 (0,78 rekordu).

W listopadzie 2007 roku Biblioteka Wydziału Filozofii i Socjologii, pracująca w systemie Horizon, przystąpiła do biernej współpracy z katalogiem

NUKAT, polegającej na kopiowaniu danych i dopisywaniu symbolu biblioteki do tych rekordów, których kopie zostały pobrane do katalogu lokalnego.

4.2. ZBIORY SPECJALNE

Na opracowanie zbiorów specjalnych prowadzone w 2007 roku w gabinetach tych zbiorów składały się następujące prace:

- **dokumenty życia społecznego** – w ramach prac bieżących skopiowano z NUKAT-u 406 rekordów bibliograficznych, sporządzono 37 rekordów bibliograficznych i 462 rekordy egzemplarza; założono 30 nowych teczek dla druków współczesnych (jedna teczka = jedna instytucja sprawcza); ponadto w ramach pierwszego etapu programu *Opracowanie i digitalizacja druków ulotnych z lat 1801-1939 ze zbiorów Biblioteki Uniwersyteckiej w Warszawie*[2] utworzono 1920 haseł khw w katalogu NUKAT oraz sporządzono w katalogu online bibliotek UW 4400 rekordów bibliograficznych i 4752 rekordy egzemplarza dla druków ulotnych pochodzących ze zbiorów Gabinetu Rękopisów (dla 700 druków) i Gabinetu Dokumentów Życia Społecznego (dla 3447 druków), a także ze zbiorów głównych (dla 253 druków XIX-wiecznych);
- **rękopisy** – wprowadzono do bazy danych Nabytki opisy wszystkich rękopisów pozyskanych do zbiorów w 2007 roku oraz wprowadzono 3 opisy (na poziomie zespołu) do archiwalnej bazy SEZAM, tworzonej przez Naczelną Dyrekcję Archiwów Państwowych; uporządkowano i opracowano spuściznę prof. Mariana Danysza – 59 jedn.;
- **ryciny** – prowadzono ewidencję zbiorów dawnych, której towarzyszyły 493 melioracje w komputerowym spisie rysunków artystycznych i architektonicznych oraz rycin, porządkowanie pudeł i tek ze spisywanymi obiektami, drukowanie nowych kart ich zawartości (76); przygotowywano, uzupełniano i weryfikowano prace związane z tzw. Lugtem, planowaną przez Institut Néerlandaise w Paryżu reedycją niezwykle potrzebnej publikacji, wzbogaconej tym razem o znaki kolekcjonerskie i własnościowe także ze zbiorów polskich (wypełnianie kwestionariuszy w jęz. angielskim lub francuskim, uzupełnianie not o kolekcjonerach; ponowne – ze względu na zmianę wymagań strony francuskiej fotografowanie 180 znaków z rycin i rysunków w zbiorze); zakończono

[2] Więcej informacji o programie *Opracowanie i digitalizacja druków ulotnych z lat 1801-1939 ze zbiorów Biblioteki Uniwersyteckiej w Warszawie – patrz rozdz. 10.*

prace nad naukowym dwujęzycznym katalogiem rysunku włoskiego XVI wieku (70 autorskich haseł katalogowych, 80 not biograficznych); wydanie tego katalogu towarzyszyło wystawie *Między teorią a praktyką. Rysunek włoski ze zbiorów Gabinetu Rycin Biblioteki Uniwersyteckiej w Warszawie*;

- **stare druki** – zakończono trwające trzydzieści lat opracowanie kolekcji druków XVI-wiecznych (w tym także druków muzycznych), przeprowadzono korektę opisów bibliograficznych wprowadzonych do bazy tworzonej w oprogramowaniu ISIS w latach 2006 i 2007, wydrukowano karty katalogowe, wszystkie druki osygnowano i wpisano do inwentarzy; do inwentarzy proweniencyjnych druków XVI-wiecznych wpisano nowe hasła, w kartotece zmeliorowano karty po przesygnowaniu oraz włączono karty wyjęte do przygotowania trzeciego tomu *Katalogu*; do rejestracji proweniencji druków z XVII–XVIII wieku postanowiono wykorzystać bazę lokalną, prostą w obsłudze i z oprogramowaniem realizującym podstawowe potrzeby w zakresie zapisywania oraz wyszukiwania informacji (indeksy); ustalono działowe „Zasady opracowania proweniencji druków XVII–XVIII w." i rozpoczęto systematyczne wprowadzanie danych z egzemplarzy należących do sygnatur topograficznych 7, 8, 9; do końca roku przejrzano i wpisano proweniencje 3675 wol. (2381 rekordów); do bazy wprowadzono także proweniencje 656 egzemplarzy poloników XVII-wiecznych pochodzących z sygnatur 4 i 4g kończąc tym samym rejestracje tego zasobu; całość tej kolekcji zamknęła się liczbą 1100 woluminów (1054 rekordów);
- **zbiory kartograficzne** – nowe ustawienie zbiorów wymogło stworzenie nowego katalogu topograficznego;
- **zbiory muzyczne** – skopiowano z NUKAT-u 273 rekordy bibliograficzne, sporządzono 211 rekordów bibliograficznych, w tym 91 dla książek ze zbioru podręcznego i 120 dla druków muzycznych, oraz 379 rekordów egzemplarza; w ramach grantu 06-1383/"RISM Project"[3] skatalogowano 282 rękopisy muzyczne należące do kolekcji zboru Braci Czeskich, dla których sporządzono 650 rekordów, z których 500 zostało już zatwierdzonych przez centralę RISM.

[3] Więcej informacji o realizacji grantu – patrz rozdz. 10.

BW

Siedem BW wprowadzało opisy zbiorów specjalnych do użytkowanych katalogów automatycznych. Do tej grupy należą:

- Biblioteka Wydziału Filozofii i Socjologii (HORIZON, prace licencjackie, magisterskie i doktorskie);
- Biblioteka Wydziału Prawa i Administracji (VTLS/Virtua, prace doktorskie);
- Biblioteka Instytutu Etnologii i Antropologii Kulturowej (MAK, prace licencjackie i magisterskie);
- Biblioteka Instytutu Informacji Naukowej i Studiów Bibliologicznych (MAK, prace licencjackie, magisterskie, podyplomowe i doktorskie, normy, multimedia);
- Biblioteka Instytutu Anglistyki (MAK, prace magisterskie);
- Biblioteka Instytutu Filologii Klasycznej (MAK, prace licencjackie i magisterskie);
- Biblioteka Wydziału Geologii (ACCESS, prace doktorskie, rozprawy habilitacyjne, zbiory kartograficzne).

5. PRZECHOWYWANIE I OCHRONA ZBIORÓW

5.1. PRZECHOWYWANIE ZBIORÓW

Materiały biblioteczne przed włączeniem ich do zbiorów poddawano opracowaniu technicznemu, to znaczy zaopatrywano je we właściwe znaki miejsca (sygnatury *numerus currens*, symbole Klasyfikacji Biblioteki Kongresu lub inne symbole przyjęte dla zbiorów specjalnych, stanowiące sygnatury topograficzne) oraz w paski magnetyczne chroniące przed kradzieżą (tylko materiały biblioteczne zakwalifikowane do wolnego dostępu). Część z nich (przede wszystkim czasopisma) zabezpieczono także przed zniszczeniem, stosując opakowania ochronne z tektury bezkwasowej oraz specjalną folię samoprzylepną.

5.1.1. MAGAZYNY ZBIORÓW

Do magazynu zwartego w 2007 roku wpłynęło:

- 10 336 wol. książek,
- 7573 wol. czasopism/gazet,
- 82 wol. cimeliów, w tym 5 wol. książek i 77 wol. czasopism/gazet.

Ruch zbiorów z/do magazynu zwartego to:

- realizacja zamówień do czytelni, wypożyczalni oraz wypożyczenia służbowe – 152 743 wol. (wzrost o 4,2% w stosunku do roku 2006);
- włączanie zbiorów na półki (zwroty i wpływ bieżący) – 166 111 wol. (wzrost o 0,4% w stosunku do roku 2006).

Do prowadzonych prac związanych z gospodarką magazynową w magazynie zwartym należało między innymi:

- systematyczne przeglądanie ustawienia książek i czasopism (8819 m) oraz ułożenia gazet (8052 półek), a także dokonywanie rutynowych przesunięć związanych z wpływem bieżącym (książki i czasopisma – 502 m, gazety – 450 półek);
- przemieszczanie zbiorów w celu uzyskania miejsca dla wpływu bieżącego (wyjęcie z ciągów 30 tytułów gazet i ustawienie ich w pomieszczeniu nr 031);
- typowanie zbiorów do oprawy i konserwacji, a także do mikrofilmowania i digitalizacji;

- wkładanie zbiorów (gazety) w złym stanie zachowania w opakowania ochronne.

Z uwagi na wyczerpywanie się powierzchni magazynowej konieczne było dalsze zacieśnianie ustawienia zbiorów oraz rozdzielanie ciągów sygnaturowych.

W magazynach zbiorów specjalnych prowadzono wszelkie niezbędne prace związane przede wszystkim z ustawianiem/układaniem zbiorów, ich przemieszczaniem, odkurzaniem, pakowaniem w opakowania ochronne (2892 jedn. ewid.) oraz typowaniem do konserwacji i digitalizacji. W Gabinecie Zbiorów Kartograficznych zakończono trwające od roku prace związane z nowym ustawieniem zbiorów (dotychczas według *numerus currens*) z uwzględnieniem rodzaju dokumentu, jego treści (podział rzeczowy), daty publikacji (podział chronologiczny) oraz wartości historycznej (cimelia).

5.1.2. WOLNY DOSTĘP

Na koniec 2007 roku wielkość zbiorów udostępnianych w wolnym dostępie wynosiła 369 152 wol., w tym 43 547 wol. księgozbioru dydaktycznego. Liczba zbiorów ustawionych w ośmiu szerokich dziedzinach wg Klasyfikacji Biblioteki Kongresu wzrosła z 306 407 wol. w roku 2006 do 325 605 wol. w roku 2007, a więc o 19 198 wol. (wzrost o 6,27%). W roku sprawozdawczym do szerokich dziedzin zakwalifikowano 16 661 wol. z wpływu bieżącego, to jest 64,52% (w 2006 r. – 62,46%) woluminów pochodzących z tego wpływu, dla których opracowano w 2007 roku rekord egzemplarza (25 825 rekordów) oraz 4306 wol. pochodzących z retrokonwersji (łącznie 20 967 wol., w 2006 roku – 22 194 wol.), natomiast z szerokich dziedzin wycofano 1222 wol. (w 2006 roku – 1420 wol.) Zob. też tab.10.

5.2. ZABEZPIECZANIE I KONSERWACJA ZBIORÓW

Opracowano technicznie 40 718 wol., symbole Klasyfikacji Biblioteki Kongresu naniesiono na 37 477 wol., wklejono 50 035 pasków magnetycznych, w tym 24 680 do czasopism bieżących, udostępnianych w Czytelni Czasopism Bieżących i Mikroform. Oprawiono 2300 wol. zniszczonych książek i czasopism, za pomocą bezkwasowych opakowań ochronnych różnego typu i specjalnej folii samoprzylepnej zabezpieczono 13 885 jedn. ewid. (łącznie z 2892 jedn. ewid. zbiorów specjalnych), reperacji poddano 1985 wol., w komorze próżniowej zdezynfekowano 1305 wol. (zob. też tab. 9). Nie prowadzono konserwacji masowej, natomiast przeprowadzono konserwację jed-

nostkową 539 jedn. ewid. (w tym konserwację pełną 280 jedn. ewid.). Część prac konserwatorskich wykonali studenci ASP, odbywający praktyki w BUW, którzy przeprowadzili konserwację 87 dokumentów życia społecznego oraz poddali renowacji oprawy skórzane 30 starych druków.

Do najcenniejszych zbiorów poddanych konserwacji jednostkowej w 2007 roku należą następujące pozycje ze zbiorów specjalnych:

Grafika

- *Poczet królów i książąt polskich*. XVIII w., T. 12 Nr 2. Zbiór Królewski.
- *Zespół rysunków „szkoły włoskiej", w tym rysunki: Agostino Carracci, Bernardino Campi, Bartolomeo Passarottiego* (117 jedn. ewid.). Zbiór Królewski.

Kartografia

- Reben und Hauptman Johann Baptist von: *Bosphorus Thracicus.* Nürnberg, 1764. Sygn. M.1603.
- Speede John: A *Newe Mape of Poland*. 1676. Sygn. M.2103.
- Soltzman F.: *Polen.*1807. Sygn. M.2111.
- Gufseleld L.: *Charte des Königreichs Polen.* 1793 . Sygn. M.5363.

Rękopisy średniowieczne (dokumenty pergaminowe)

- *Przywilej Ziemowita I dla Cystersów w Sulejowie: nadanie wsi Mogielnica*. 1249. Sygn. 1838.
- *Przywilej Ziemowita III dla Konwentu Cystersów w Sulejowie.* 1358. Sygn. 1841.
- *Sprzedaż części wójtostwa w Mogielnicy Piotrowi Kłopockiemu przez Marcina wójta rawskiego*. 1464. Sygn. 1842.

Stare druki

- Klocek introligatorski z dawnej biblioteki warszawskich kapucynów, zawierający 21 dzieł, głównie utworów okolicznościowych, w tym 1 druk włoski z XVI w., 17 druków polskich z XVIII w. i 2 dzieła z XIX w. Sygn. 4.20.8.1 –17 d adl.

Zbiory XIX- i XX-wieczne

- *Komissya Rządząca (Postanowienie zawierające zasady i urządzenie Komissyi Rządzącej i innych władz Jej podległych).* Warszawa 1807. Sygn. 4.18.1.7.

- *Akt Konfederacyi generalnej (uchwalony 28 czerwca 1812).*[Warszawa 1812]. Sygn. 4.18.5.109.
- Blok: czasopismo awangardy artystycznej, pod redakcją H. Stażewskiego. Warszawa 1924. Sygn. 06954.

Przez cały rok prowadzono rutynowy monitoring warunków przechowywania zbiorów.

BW

W BW oprawiono 1296 jedn. ewid. książek i 397 jedn. ewid. czasopism. Natomiast oprawie połączonej z reperacją poddano 1145 jedn. ewid. książek, 8 jedn. ewid. czasopism i 40 jedn. ewid. zbiorów specjalnych. Przeprowadzono konserwację pełną 18 jedn. ewid. (tabela J). Ponadto chroniono zbiory za pomocą opakowań ochronnych, a także oklejano je folią samoprzylepną, wkładano czasopisma w fastykuły, bindowano nadbitki, laminowano tablice oraz wykonywano drobne naprawy we własnym zakresie. Biblioteka Wydziału Chemii poddała dezynfekcji w komorze próżniowej 4800 jedn. ewid. czasopism.

W Ośrodku Studiów Amerykańskich kontynuowano akcję ochrony książek połączoną z oczyszczaniem ich z ołówkowych zakreśleń. Czytelnicy i bibliotekarze podczas wypożyczania i zwracania książek dokładnie sprawdzali ich stan oraz jego zgodność z treścią nalepki („Book free of markings" i „Book permanently damaged by barbarians on the following pages:...").

5.3. DIGITALIZACJA I MIKROFILMOWANIE ZBIORÓW

W 2007 roku dokonano istotnej zmiany koncepcji prowadzenia prac digitalizacyjnych w BUW. Korzystając z doświadczeń niektórych bibliotek naukowych (w tym UMK i BN), postanowiono utworzyć elektroniczną bibliotekę Uniwersytetu Warszawskiego (e-bUW), umożliwiającą swobodny dostęp online do cyfrowych kopii książek, czasopism i zbiorów specjalnych, wybranych z bogatych zasobów nie tylko BUW, ale także innych bibliotek UW, a także Archiwum i Muzeum UW. Powołany w I kwartale 2007 roku dziewięcioosobowy zespół zadaniowy określił podstawowe cele i założenia e-bUW, ustalił jego strukturę, procedury postępowania, a także organizację pracy. Wszystkie te kwestie zostały przedstawione w dokumencie „Elektroniczna biblioteka Uniwersytetu Warszawskiego – e-bUW. Opis projektu na lata 2007-2009". Założono, że zbiory będą prezentowane w kolekcjach i podkolekcjach tematycznych, kształtowanych przez specjalizujących się w odpowiednich obsza-

rach wiedzy konsultantów (zwanych dalej konsultantami e-bUW), formatem wiodącym będzie DJVu, a przeszukiwanie pełnotekstowe zapewni stosowanie OCR-u. Przyjęto także, że sporządzanie opisów bibliograficznych dokumentów oryginalnych i ich kopii cyfrowych będzie tak prowadzone, aby umożliwić użytkownikowi dotarcie do pełnego tekstu niezależnie od tego, jaką drogę poszukiwania wybierze (NUKAT, katalog online bibliotek UW, wyszukiwanie w bibliotece cyfrowej/bibliotekach cyfrowych, tworzonych na platformie dLibra). W II kwartale zakupiono niezbędny sprzęt komputerowy i następnie polskie oprogramowanie dLibra – tym samym BUW dołączył jako siedemnasty do grona bibliotek, tworzących biblioteki cyfrowe z jego wykorzystaniem. Następnie utworzono nowe stanowiska pracy (redaktora e-bUW, stanowisko ds. przetwarzania skanów) bądź powierzono dodatkowe zadania dotychczasowym pracownikom (administrator e-bUW). Po przeszkoleniu pracowników odpowiedzialnych za tworzenie biblioteki cyfrowej i za jej administrowanie przystąpiono do realizacji projektu. W dniu 21 grudnia 2007 roku nastąpiła pierwsza publiczna prezentacja e-bUW, a uroczystego kliknięcia dokonał Prorektor UW prof. dr hab. Wojciech Tygielski. W e-bUW znajdowało się wówczas 147 dokumentów, głównie ze zbiorów BUW, a także Archiwum (1 dokument) i Muzeum (3 dokumenty) oraz Biblioteki Instytutu Historycznego (7 dokumentów) i Biblioteki Wydziału Prawa i Administracji (3 dokumenty). Dokumenty te składały się na następujące kolekcje i podkolekcje:

Kolekcja *Dziedzictwo kulturowe* z podkolekcjami

- *Dokumenty życia społecznego,*
- *Grafika i rysunki,*
- *Rękopisy,*
- *Stare druki*;

Kolekcja *e-publikacje*;

Kolekcja *Historia UW i BUW*;

Kolekcja *Nauka i dydaktyka* z podkolekcjami

- *Genealogia i heraldyka polska*;
- *Literatura prawnicza.*

W tworzeniu biblioteki cyfrowej w 2007 roku wzięli udział konsultanci e-bUW, wśród których byli – oprócz właściwych kustoszy zbiorów specjalnych (podkolekcje w kolekcji *Dziedzictwo kulturowe,* podkolekcja *Genealogia i heraldyka polska w* kolekcji *Nauka i dydaktyka*) – także pozyskani do współpracy pracownicy innych jednostek organizacyjnych UW, a miano-

wicie dr Robert Gawkowski z Muzeum UW (kolekcja *Historia UW i BUW*) i dr hab. Adam Bosiacki z Wydziału Prawa i Administracji UW (podkolekcja *Literatura prawnicza w* kolekcji *Nauka i dydaktyka*). We wszystkich etapach prac nad projektem bardzo aktywnie uczestniczył bibliotekarz dziedzinowy z zakresu prawa.

Decyzja o tworzeniu własnej biblioteki cyfrowej spowodowała podjęcie prac nad intensyfikacją skanowania. Ponieważ BUW ani nie dysponował kolorowym skanerem, ani nie posiadał też środków na jego zakup, wynajęto odpowiedni sprzęt od firmy Alfa-Kopacz i przeszkolono w jego obsłudze osoby zajmujące się dotąd mikrofilmowaniem zbiorów. Nowy sprzęt, zwiększona liczba osób skanujących, a także wykonanie części skanów w ramach umowy zlecenia przyniosły oczekiwany skutek. Łącznie wykonano 106 523 skany (wzrost o 88,4% w porównaniu z rokiem 2006), przenosząc na nośnik cyfrowy 144 tytuły w 319 wol. Ponadto kontynuowano sporządzanie fotografii cyfrowych, głównie unikatowych grafik i rycin kopiowanych przede wszystkim w celu ich ochrony (łącznie zabezpieczono w ten sposób 2766 oryginałów).

W roku sprawozdawczym kontynuowano prace nad powiększaniem zasobu Cyfrowej Kolekcji Czasopism Polskich (CKCzP) sporządzając skany 17 tytułów czasopism w 121 rocznikach i umieszczając w niej 12 tytułów w 51 rocznikach (podwojono tym samym liczbę prezentowanych w niej tytułów). Kolekcję nadal tworzono we współpracy z innymi bibliotekami, a mianowicie:

- z Biblioteką Narodową, od której wypożyczano mikrofilmy niektórych czasopism i od której po raz pierwszy otrzymano trzy zeskanowane tytuły: *Ziemia Brzeska* (1919-1920), *Nasz Kraj* (1919-1920) oraz *Pani* (1922-1925), z których tylko pierwszy umieszczono w Kolekcji;
- z Biblioteką Główną AWF, która współfinansowała digitalizację 12 kolejnych roczników „Przeglądu Sportowego" (1947-1958);
- z Biblioteką Główną SGH, która współfinansowała digitalizację 5 tytułów czasopism ekonomicznych w 66 rocznikach (*Czasopisma Skarbowego* za lata 1926-1939, *Gazety Bankowej* za lata 1921-1939, *Polityki Gospodarczej* za lata 1935-1939, *Przemysłu i Handlu* za lata 1920-1926 oraz *Tygodnika Handlowego* za lata 1919-1939).

Na koniec 2007 roku CKCzP liczyła 25 tytułów czasopism w 190 rocznikach i 7717 zeszytach. Zakładając, że w perspektywie stanie się ona jedną z kolekcji e-bUW, od 2007 roku wszystkie implementowane roczniki przetwarzano na format DJVu, a pod koniec roku ujednolicono formę prezentacji inter-

netowej i zawartość informacyjną poszczególnych ekranów, dokonano także zmiany nazwy kolekcji na e-Kolekcję Czasopism Polskich (e-KCzP).

W 2007 roku zdigitalizowane zbiory zapisywano na płytach CD lub DVD tylko w celach archiwizacji lub ochrony oraz na potrzeby użytkowników BUW.

Do kopiowania zbiorów – oprócz techniki cyfrowej – nadal stosowano metodę mikrofilmowania. W ten sposób skopiowano 218 tytułów w 462 wol., w tym 21 tytułów czasopism polskich z lat 1915-2000. Niezależnie od przyjętej metody kopiowania ochronę zbiorów łączono z ich uzupełnianiem – w przypadku braków obligatoryjnie scalano zasoby wypożyczając brakujące strony, zeszyty, numery itp. z innych bibliotek (w ten sposób scalono 30 tytułów książek i czasopism w 105 wol.).

Szczegółowe dane dotyczące digitalizacji i mikrofilmowania zbiorów zawarto w tab. 9.

W roku 2007 przeprowadzono interwencyjną akcję fotografowania rękopiśmiennych zapisków widniejących w 68 wol. księgozbioru Towarzystwa Przyjaciół Nauk (wpisy własnościowe, dedykacje, korekty autorskie). Przedsięwzięcie to było koniecznością z uwagi na bardzo zły stan zachowania niektórych adnotacji, zwłaszcza umieszczonych na zewnętrzach opraw wydawniczych.

BW

W ramach umowy zawartej pomiędzy Instytutem Filozofii i Socjologii PAN (IFiS PAN), Polskim Towarzystwem Filozoficznym (PTF), Wydziałem Filozofii i Socjologii UW (WFiS UW) z jednej strony i Institut d'Histoire et de Philosophie des Sciences et des Techniques w Paryżu z drugiej strony, Biblioteka Wydziału nadal współuczestniczyła w pracach nad utworzeniem i udostępnieniem cyfrowego Archiwum Szkoły Lwowsko-Warszawskiej, opartego na zbiorach archiwalnych połączonych bibliotek IFiS PAN, PTF i WFiS UW.

Digitalizację zbiorów prowadzono także w Bibliotekach: Wydziału Geografii i Studiów Regionalnych, Instytutu Muzykologii i Instytutu Stosowanych Nauk Społecznych. W Bibliotece Wydziału Chemii sporządzono kopie cyfrowe (w formacie PDF) 362 prac magisterskich.

6. KONTROLA I SELEKCJA ZBIORÓW

W roku sprawozdawczym przeprowadzono skontrum łącznie około 175 100 jedn. ewid. materiałów bibliotecznych, na które złożyły się:

- wydawnictwa znajdujące się w wolnym dostępie z zakresów: Prawo. Nauki polityczne oraz Nauki społeczne. Antropologia;
- wydawnictwa zwarte znajdujące się w Czytelni Ogólnej z zakresu: Dzieła treści ogólnej. Bibliotekoznawstwo;
- zbiory XVIII-wieczne Gabinetu Starych Druków o sygn. 28.20.4.;
- wydawnictwa zwarte znajdujące się w magazynie BUW o numerach inwentarza od 733 001 do 800 000;
- wydawnictwa ciągłe znajdujące się w magazynie BUW o sygnaturach od 010122 do 010431 (310 sygnatur);
- depozyt BUW znajdujący się w Instytucie Archeologii (ok. 500 wol.).

Ponadto pod koniec roku rozpoczęto skontrum zbiorów XIX-wiecznych oznaczonych sygn. 9.1.1.

Nie odnaleziono 808 jedn. ewid., które umieszczono na pięciu wykazach braków bezwzględnych i dwunastu wykazach braków względnych. Podczas trwania skontrów oraz w trakcie czynności poskontrowych wykonywano między innymi następujące prace:

- poszukiwano brakujących pozycji;
- wyławiano błędy w oznaczeniach poszczególnych pozycji, utrudniające dotarcie do tych pozycji zarówno w wolnym dostępie, jak i w magazynie zamkniętym;
- wyłączano z księgozbioru odnalezione ubytki i przekazywano je do ponownego zewidencjonowania;
- sygnalizowano różnice w podawanej lokalizacji wydawnictw wielotomowych.

Ponadto w ramach selekcji zbiorów BUW między innymi:

- przygotowano materiały do selekcji zniszczonych wydawnictw zwartych: spisano 96 pozycji, wyszukano w katalogach (kartkowym i komputerowym) wszystkie wydania poszczególnych tytułów, sporządzono ich zestawienie;
- odbyto jedno posiedzenie Komisji Selekcyjnej; decyzją Komisji na makulaturę przeznaczono 89 pozycje, na półkę wróciło 7 pozycji.

BW

W roku sprawozdawczym dziewiętnaście BW przeprowadziło bądź rozpoczęło selekcję. Najczęściej (w 13 BW) poddawano jej wydawnictwa zwarte – w jednostkowych przypadkach w całości (np. w Bibliotece Wydziału Biologii), zwykle jego wydzielonej części (np. księgozbiór dydaktyczny, określony dział tematyczny). W czterech BW selekcją objęto zarówno wydawnictwa zwarte, jak i ciągłe, a w dwóch – wyłącznie wydawnictwa ciągłe. Kryteriami, jakimi się kierowano prowadząc selekcje, były najczęściej: nieaktualna treść, znaczny stopień zniszczenia, dublowanie posiadanych zbiorów, tematyka niezgodna z profilem zbiorów. Ponadto wykonywano prace związane z wycofywaniem ze zbiorów pozycji zagubionych bądź niezwróconych przez czytelników. W przypadku sześciu bibliotek liczba pozycji wycofanych ze zbiorów była większa od liczby pozycji nowo wprowadzonych.

Skontrum zbiorów prowadziło zaledwie sześć BW. Kontroli poddawano określony rodzaj zbiorów bądź jego część, np. księgozbiór rusycystyczny (Biblioteka Wydziału Lingwistyki Stosowanej i Filologii Wschodniosłowiańskich), część księgozbioru dydaktycznego (Biblioteka Wydziału Nauk Ekonomicznych), całość bądź część wydawnictw zwartych (Biblioteki: Ośrodka Studiów Brytyjskich, Uniwersyteckiego Kolegium Kształcenia Nauczycieli Języka Angielskiego, Instytutu Historycznego). Biblioteka Instytutu Anglistyki przeprowadziła skontrum zarówno księgozbioru dydaktycznego, jak i księgozbioru czytelni. Łącznie skontrum poddano 116 020 jedn. ewid., w protokołach poskontrowych wykazano 924 braki względne i 26 braków bezwzględnych, które wykreślano z inwentarzy.

7. UDOSTĘPNIANIE ZBIORÓW, INFORMACJA I DYDAKTYKA

7.1. UDOSTĘPNIANIE ZBIORÓW

W roku 2007 Biblioteka była otwarta dla czytelników 327 dni (o 1 dzień krócej niż w 2006) przez 77 godzin w tygodniu (w lipcu i sierpniu 35 godzin w tygodniu). Z uwagi na nikłe zainteresowanie odstąpiono od praktykowanego w 2006 roku wydłużania o godzinę czasu otwarcia Biblioteki w tygodniu poprzedzającym zimową i letnią sesję egzaminacyjną oraz w dwóch pierwszych tygodniach trwania sesji. Licznik w wejściu głównym zarejestrował 1 052 538 wejść (nieco mniej niż w roku 2006), co daje średnio 3219 odwiedzin dziennie (w roku 2006 – 3634). Dzięki zainstalowanym w 2006 roku czytnikom kart bibliotecznych przy wejściu możliwe stało się prowadzenie szczegółowej statystyki wejść czytelników w podziale na kategorie. W ciągu roku odnotowano ogółem 783 505 wejść (każdego dnia liczone tylko jedno wejście danej osoby), dokonanych przez 73 559 czytelników, z których 44 580 (60,6%) miało pełne uprawnienia, a 28 979 (39,4%) – ograniczone. Statystyczny czytelnik odwiedził Bibliotekę około jedenastu razy w ciągu całego roku. Spośród użytkowników ze środowiska UW 27 275 osób (61%) dokonało co najmniej jednego wypożyczenia, co oznacza, że 39% studentów i pracowników UW korzystało ze zbiorów tylko na miejscu i/lub traktowało Bibliotekę jako miejsce nauki i pracy.

Liczba wszystkich udostępnień zasobów drukowanych (zarówno prezencyjnych, jak też wypożyczeń poza Bibliotekę) oraz zasobów cyfrowych w roku 2007 wynosiła 2 091 759 i pozostała praktycznie na poziomie roku 2006 (wzrost w roku 2006 w stosunku do roku 2005 – 21,2%). Statystykę udostępnień zamieszczono w tab. 2 i 10, informację o wykorzystaniu baz udostępnianych w sieci Ultranet – w tab. 14, a informacje o wykorzystaniu zasobów elektronicznych udostępnianych online – w tab. 15.

Liczba kont czytelniczych w Wypożyczalni Miejscowej według stanu na dzień 31 grudnia 2007 roku wyniosła 140 653 (wzrost o 17,6% w porównaniu z rokiem 2006), z tego 50,1% to konta studentów i pracowników UW, będących użytkownikami z pełnymi uprawnieniami (możliwość korzystania ze zbiorów zarówno na miejscu, jak też ich wypożyczania poza Bibliotekę). Tym samym uległy wyrównaniu wielkości obu grup użytkowników – dotychczas większą z nich stanowili studenci i pracownicy UW. Kontynuowano prace porządkowe w bazie danych czytelników w systemie VTLS/Virtua – zakoń-

czono przegląd kont studentów zapisanych do BUW w latach 1999 i 2000 oraz zlikwidowano konta nieaktualne, na których nie było zobowiązań wobec BUW i BW wypożyczających zbiory w tym systemie.

W 2007 roku wypożyczono poza Bibliotekę czytelnikom indywidualnym 576 206 wol. (wzrost o 1,1% w stosunku do roku 2006), z tego 71,7% z wolnego dostępu (w roku 2006 – 72,9%). Dzięki wdrożonej w 2004 roku procedurze skróconego opracowania książek niewidniejących w zautomatyzowanym katalogu przed ich wypożyczeniem, bieżące operacje dotyczące stanu konta czytelnika (wypożyczenia i zwroty) wykonywano wyłącznie w systemie VTLS/Virtua. Wśród rejestrowanych w systemie operacji dotyczących wypożyczeń odnotowano 138 583 prolongat wykonanych samodzielnie przez czytelników drogą internetową, co stanowiło 88,4% wszystkich prolongat (w roku 2006 – 84,3%, w roku 2005 – 74%). Znaczny odsetek samodzielnie dokonanych prolongat notowany od 2005 roku to wynik wdrożonego wówczas powiadamiania czytelników drogą elektroniczną o zbliżającym się terminie zwrotu. Należy dodać, że rok sprawozdawczy był kolejnym, w którym odnotowano wzrost liczby wszystkich prolongat (o 11,3% w porównaniu z rokiem 2006).

Procent zrealizowanych zamówień z magazynu zwartego wyniósł 87,0% dla czytelni i 92,2% dla wypożyczalni (w roku 2006 odpowiednio 85,6 i 90,4%). W 2007 roku 75% zamówień książek z magazynu zwartego do wypożyczalni dokonano drogą elektroniczną (w 2006 roku – 81%, w 2005 roku – 75%).

W ramach stałej kontroli kont czytelniczych wysłano 48 733 upomnienia (w tym 42 066 – drogą elektroniczną) oraz 264 784 listy elektroniczne przypominające o terminie zwrotu książki; łączna wysokość kar za przetrzymywanie książek wyniosła około 311 000 zł i 304 godz. odpracowane na rzecz BUW przez czytelników, którzy wybrali taką formę zadośćuczynienia, także za naruszenie regulaminu korzystania z BUW i przepisów porządkowych.

Rok 2007 był drugim rokiem, w którym zapisywani studenci I roku UW posiadali elektroniczną legitymację studencką (ELS). Zgodnie z przyjętymi ustaleniami, legitymacja ta pełni także funkcje karty bibliotecznej BUW i tych BW, które korzystają z karty wydawanej w BUW. W Wypożyczalni Miejscowej okresowo uruchomiono 9 stanowisk na dwóch zmianach (informacja wstępna, 3 stanowiska do zapisów, 5 – do wypożyczeń). Podobnie jak rok wcześniej, ustawiono przed wejściem do Biblioteki w „uliczce" specjalne stanowisko dla studentów I roku UW. Należy z dużym zadowoleniem podkreślić, że dzięki wdrożeniu systemu USOS oraz wprowadzeniu różnego rodzaju zmian organi-

zacyjnych praktycznie przestał istnieć problem ogromnych kolejek studentów I roku oczekujących na zapis do BUW.

Wypożyczenia międzybiblioteczne pozostały na poziomie porównywalnym z rokiem ubiegłym. Wysłano do bibliotek 1319 zamówionych materiałów bibliotecznych, a sprowadzono 804, w tym 40 w ramach międzynarodowego systemu dostarczania dokumentów SUBITO.

W obszarach z wolnym dostępem czytelnicy mieli do dyspozycji 369 152 wol. książek i czasopism (o 6,02% więcej niż w 2006). Wskaźnik ich wykorzystania wyniósł 336,06% (w roku 2006 – 368,05%). Największe wykorzystanie zbiorów wystąpiło w dziedzinach: Prawo. Nauki polityczne (629,59; w 2006 roku – 683,20%), następnie – Nauki społeczne. Antropologia (483,67%; w roku 2006 – 527,54%) oraz Filozofia. Psychologia. Religia. Oświata (393,98%; w roku 2006 – 340,79%) (zob. też tab. 10).

W wydzielonych czytelniach odnotowano:

- w Czytelni Ogólnej – 21 520 odwiedzin (spadek o 11,2% w stosunku do roku 2006), udostępniono 88 839 wol. (wzrost o 8,9%); od czterech lat jest widoczny spadek liczby odwiedzin z tym zastrzeżeniem, że tym razem towarzyszyło mu zwiększenie liczby udostępnionych woluminów;
- w Czytelni Czasopism Bieżących i Mikroform – 22 736 odwiedzin (wzrost o 25,4%); udostępniono 14 491 mikrofilmów (wzrost o 2,5%), 1124 mikrofisze, 332 CD ROM-y, 3 dyskietki; 24 kasety audiowizualne; 77 663 numery czasopism i gazet (wzrost o 18,4%, w 2006 roku spadek o 22,9%);
- w czytelniach zbiorów specjalnych – 810 czytelników (767 w roku 2006); odwiedzin 2391 (2280 w roku 2006, 2684 w roku 2005) (tabela 11); udostępniono 20 571 jedn.ewid. (28 406 jedn. ewid.w roku 2006);
- w 23 kabinach pracy indywidualnej – 142 użytkowników (176 w roku 2006).

Na zamówienie czytelników wykonywano wszelkiego rodzaju dokumenty wtórne: mikrofilmy (21 591 klatek; w roku 2006 – 60 950), kserokopie (46 124 odbitki; w roku 2006 – 44 167), skany (23 525 skanów; w roku 2006 – 13 355), fotografie cyfrowe (1007 zdjęć; w roku 2006 – 1196), przetwarzania na format PDF (27 345 plików), nagrania na płyty CD (543), wydruki komputerowe (813).

Statystyka wykroczeń popełnianych przez użytkowników na terenie BUW wykazuje od kilku lat tendencję zniżkową. W roku 2007 odnotowano 47 prób

nielegalnego wyniesienia książek poza BUW (w 2006 roku – 70 prób, w 2005 – 91 ; w 2004 – 150), w tym 28 prób poczynionych przez studentów UW (w 2006 roku – 38 prób, w 2005 – 45; w 2004 – 98).

W 2007 roku użytkownicy BUW korzystali z pełnotekstowych czasopism elektronicznych, a także bibliograficznych i abstraktowych baz danych. Były one dostępne online bądź – w przypadku baz zapisanych pierwotnie na nośnikach optycznych – w ogólnouczelnianej sieci ULTRANET. Wykaz baz danych na CD ROM-ach wraz ze statystyką ich wykorzystania zawarto w tabeli 14. Nadal obserwuje się znaczny spadek ich wykorzystania. Nie uległy zmianie powody takiego stanu rzeczy, do którego należy przede wszystkim zaliczyć zwiększone zainteresowanie oferowanymi przez BUW wydawnictwami dostępnymi online oraz bezpłatnymi zasobami w Internecie. Czytelnicy nadal korzystali w BUW m.in. z baz prawniczych i podstawowych bibliografii polskich, górujących swą zawartością nad innymi źródłami internetowymi, natomiast bibliotekarze – głównie z baz warsztatowych.

W 2007 roku odnotowano wzrost o 5,1% ogólnej liczby pobrań pełnych tekstów ze zbiorów dostępnych online. Nie był on już tak spektakularnego jak rok wcześniej (ponad dwukrotny – do 427 880 w 2006 roku z 205 002 w 2005).

Z powodu braku danych przywołana wyżej statystyka nie obejmuje liczby przeszukiwań i/lub pobrań pełnych tekstów z następujących baz danych:

- BookFind – bazy warsztatowej przeznaczonej głównie dla bibliotekarzy, będącej katalogiem wydawniczym;
- Blackwell Synergy – bazy wielodziedzinowej czasopism wydawnictwa Blackwell;
- International Medieval Bibliography – bazy bibliograficznej z zakresu historii średniowiecza;
- OECD – serwisu Organizacji Współpracy Gospodarczej i Rozwoju;
- Royal Society of Chemistry – pełnotekstowej kolekcji czasopism chemicznych;
- SpringerLink (bazy czasopism wydawnictwa Springer, udostępnianej na stronie wydawcy);
- archiwalnych baz z platformy OVID ICM (Core Biomedical Collection, PsycInfo, SocioFile/Sociological Abstracts);
- pojedynczego tytułu czasopisma L'Annee Philologique.

Do najczęściej odwiedzanych serwisów należały: **Academic Search Premier** z kolekcji EBSCO (23 953 sesje/71 417przeszukiwań, 32 696 pobrań pełnych tekstów – FTX), **ACS** (17 005 przeszukiwań, 25 303 pobrań FTX),

Factiva (54 554 pobrań FTX), **JSTOR** (143 026 przeszukiwań, 93 680 wydrukowanych FTX) oraz **ScienceDirect** (113 821 pobrań FTX).

Odnotowano 125 351 wywołań baz za pośrednictwem systemu HAN – *Hidden Automatic Navigator*, to jest ponad dwukrotnie więcej niż w roku 2006 (56 837 wywołań). Użytkownicy najczęściej korzystali z listy AtoZ (59 436 wywołań, stanowiących 47% wszystkich wywołań) oraz bazy JSTOR (22 476 wywołań, stanowiących 18% wszystkich wywołań). W tym miejscu warto także przywołać statystyki udostępnianej tylko przez miesiąc kolekcji książek pełnotekstowych MyiLibrary (3107 wywołań, 3,48% wszystkich wywołań).

Statystyki wykorzystania zasobów dostępnych online zamieszczono w tabeli 15.

Od października 2007 roku czytelnicy i pracownicy BUW mogli korzystać z katalogu Hand Press Book, zawierającego opisy piśmiennictwa europejskiego (książek, dokumentów życia społecznego, druków muzycznych, map, atlasów itp.) ze wszystkich dziedzin wiedzy, opublikowanego przed 1830 rokiem. W tworzeniu bazy tego katalogu uczestniczy większość europejskich bibliotek narodowych i regionalnych, a także znaczna liczba książnic uniwersyteckich, w tym jedna z USA. Umożliwienie dostępu wiązało się z przystąpieniem do CERL Grupy Polskich Bibliotek Naukowych Gromadzących Stare Druki, w której uczestniczy także BUW.

W kolejnym roku działania w gmachu BUW, Biblioteka Austriacka zanotowała 144 nowych czytelników, co dało łączną liczbę 4150 czytelników zarejestrowanych. Z niemieckojęzycznej kolekcji książek i czasopism korzystało na miejscu około 250 osób miesięcznie. Wypożyczono 1262 wol. książek.

BW

W 2007 roku BW miały zarejestrowanych 78 876 czytelników indywidualnych, w tym 47 082 było czytelnikami aktywnymi (w roku 2006 odpowiednio 72 057 i 49 419). W czytelniach odnotowano 667 325 odwiedzin, a w wypożyczalniach – 257 979 (w roku 2006 odpowiednio 715 330 i 250 805). Trzy BW podały statystyki odwiedzin łącznie dla wypożyczalni i czytelni. Powyższe dane są znacznie zaniżone, ponieważ sześć bibliotek nie podało danych dotyczących odwiedzin w czytelni, a siedemnaście – dotyczących odwiedzin w wypożyczalni (tabela E i F). Ponadto biblioteki tworzące System Wypożyczeń Międzywydziałowych (SWM) zarejestrowały łącznie 543 jego użytkowników, w tym 540 użytkowników było zarejestrowanych w bibliotekach wyko-

rzystujących moduł udostępniania VTLS/Virtua (w roku 2006 odpowiednio 537 i 535, w roku 2005 – 319 i 314, w roku 2004 – 97 i 35).

Liczba wszystkich udostępnień zasobów drukowanych (z wyłączeniem wypożyczeń międzybibliotecznych) i baz danych w sieci ULTRANET wyniosła 2 609 671 (tabela 2). Czytelnikom indywidualnym udostępniono łącznie 2 609 309 jedn. ewid. materiałów bibliotecznych, w tym:

- na miejscu – 1 509 170 jedn. ewid. (w roku 2006 – 1 693 934, w roku 2005 – 1 774 941 wol./jedn. ewid.);
- wypożyczając do domu – 1 100 139 jedn. ewid. (w roku 2006 – 1 160 001 jedn. ewid., w roku 2005 – 1 098 911 wol./jedn. ewid.).

W porównaniu z rokiem 2006 odnotowano spadek liczby udostępnionych zbiorów (o 8,6%) i to pomimo tego, że ponownie statystyki dotyczące udostępniania podała Biblioteka Instytutu Stosowanych Nauk Społecznych. W niewielkim stopniu przyczynił się do tego brak danych dotyczących udostępniania z Biblioteki Wydziału Biologii, która do tej pory zamieszczała je w swoich sprawozdaniach. Z wypożyczeń międzybibliotecznych BW korzystały łącznie 902 biblioteki (w roku 2006 – 830 bibliotek), którym wypożyczono 4969 jedn. ewid. i z których sprowadzono dla własnych czytelników 3302 jedn. ewid. (tabela G).

W niniejszym sprawozdaniu wyliczenia wskaźnika wykorzystania zbiorów w 2007 roku oraz liczby udostępnionych jedn. ewid. w przeliczeniu na jednego czytelnika dokonano z wyłączeniem tych BW, które w ogóle lub częściowo nie rejestrowały zbiorów udostępnionych prezencyjnie (Biblioteki: Wydziału Biologii, Instytutu Fizyki Doświadczalnej, Instytutu Fizyki Teoretycznej, Instytutu Geofizyki, Biblioteki Dydaktycznej, Wydziału Psychologii, Wydziału Zarządzania, Centrum Kształcenia Nauczycieli Języków Obcych i Edukacji Europejskiej i Ośrodka Studiów Amerykańskich). Wskaźnik wykorzystania zbiorów liczony łącznie dla wszystkich pozostałych BW wyniósł 105,7%, a na jednego czytelnika przypadło średnio 35,4 udostępnionych jedn. ewid. (tabela O). Z uwagi na zmianę zasady określania powyższych danych, nie można ich odnieść do roku 2006.

W 2007 roku Biblioteka Instytutu Slawistyki Zachodniej i Południowej kontynuowała współpracę z Biblioteką Instytutu Slawistyki PAN w zakresie wspólnego udostępniania w dwóch czytelniach obu księgozbiorów. Konsultowane były także zasady gromadzenia zbiorów slawistycznych.

Ze złożonych sprawozdań wynika, że w dwudziestu sześciu BW, które podały dane dotyczące wykorzystania czasopism elektronicznych i baz danych, największym zainteresowaniem użytkowników cieszyły się zasoby udostępniane za pośrednictwem serwisów ProQuest (41 BW), EBSCO/Projekt eIFL Direct (40 BW), JSTOR (23 BW), Blackwell Synergy (18 BW), Oxford Journals (13 BW), Springer (11 BW), ScienceDirect (9 BW) oraz SCOPUS (9 BW). Wykorzystanie poszczególnych serwisów czasopism elektronicznych było ściśle związane z reprezentowanym przez BW profilem zbiorów. Użytkownicy bibliotek o profilu matematyczno-przyrodniczym najchętniej sięgali po zasoby serwisów Springer, SCOPUS, ScienceDirect. Z kolei w bibliotekach jednostek organizacyjnych reprezentujących humanistyczne i społeczne dyscypliny wiedzy najczęściej przeszukiwano serwisy: JSTOR oraz EBSCO/Projekt eIFL Direct (głównie bazę Academic Search Premier).

Z baz warsztatowych dla bibliotekarzy w dalszym ciągu dużym zainteresowaniem cieszyła się baza ISSN, z której korzystali pracownicy dwunastu BW (w 2006 roku 14 BW). Spadło zainteresowanie katalogiem Book Find – korzystały z niego trzy BW (w 2006 4 BW). Wąska specjalizacja zawartości baz miała duży wpływ na niewielki procent wykorzystania takich serwisów, jak: AGRICOLA, ERIC, LISTA, Health Source: Nursing/Academic Edition, Health Source – Consumer Edition, International Medieval Bibliography, LISA, SocINDEX with Full Text, L'annee Philologique, Book Find – Premier Service. Ze względu na zakres tematyczny odmienny od dyscyplin reprezentowanych na UW część takich baz, jak Clinical Pharmacology, ProQuest Telecomunications, ProQuest Career & Technical Education, ProQuest Nursing & Allied Health Source, JSTOR – Business Collection nie była wykorzystywana przez użytkowników BW. Obecność tych baz w ofercie zasobów elektronicznych UW była wynikiem tego, że ich dostawcy oferują je jako nieodłączną część pakietów proponowanych bibliotekom.

7.2. INFORMACJA I DYDAKTYKA

Liczba udzielonych informacji bibliotecznych, bibliograficznych i rzeczowych wyniosła 82 947 (spadek o 6,3% w stosunku do roku 2006), zob. też tab. 12. Zarejestrowano 958 390 wejść do katalogu online bibliotek UW, to jest średnio 79 865 wejść miesięcznie i 2625 na dobę (w 2007 roku odpowiednio 1 175 150, 97 926 i 3220). Na stronie domowej BUW odnotowano 1 071 067 odwiedzin.

Wśród stałych prac kształtujących jakość informacji kierowanej do użytkowników BUW wymienić należy:

- udostępnienie nowej strony domowej BUW (od stycznia 2007 roku) i wersji angielskojęzycznej strony (w czerwcu) oraz ich aktualizację;
- podjęcie prac nad nową wersją bibliotecznego szkolenia online;
- organizację dostępu do czasopism elektronicznych i baz danych ze strony domowej BUW (tab.15);
- organizację dostępu do zasobów Internetu na 38 stanowiskach komputerowych w BUW – zarejestrowano 158 249 logowań w bazie Systemu Rezerwacji Czasu;
- prowadzenie szkoleń i pokazów dla użytkowników;
- oprowadzanie wycieczek (6017 osób, w 2006 roku – 4998) i gości (115 osób, w 2006 roku – 320);
- organizowanie praktyk studenckich i szkolnych oraz staży zawodowych (praktyki – 12 osób, staże zawodowe – 12 osób w BUW i 5 pracowników BUW w innych bibliotekach);
- przygotowanie i aktualizację materiałów informacyjnych (35 ulotek w łącznym nakładzie 34 160 egz.).

Tradycyjnym przysposobieniem bibliotecznym objęto 1469 studentów I roku. Ponadto już kolejny rok prowadzono we współpracy z COME przysposobienie biblioteczne w wersji online – skorzystało z tej formy szkolenia 4863 osoby, przy czym do końcowego testu przystąpiło i zaliczyło go 4016 osób (w 2006 roku – 3101 osób).

W roku sprawozdawczym zainicjowano dziedzinowe szkolenia biblioteczne. W ramach zajęć „Podstawy technik informacyjnych dla prawników", prowadzonych przez Bibliotekę Wydziału Prawa i Administracji studenci I roku tego Wydziału odbyli spotkanie z bibliotekarzem dziedzinowym BUW, którego tematem była „Sztuka korzystania ze zbiorów prawniczych BUW".

W roku sprawozdawczym kontynuowano szkolenia dotyczące korzystania z czasopism elektronicznych. Były to cotygodniowe szkolenia ogólne poświęcone podstawowym sposobom wyszukiwania w kilku bazach oraz zajęcia profilowane, prowadzone na wydziałach. Odbyły się zajęcia dla studentów i pracowników m.in. Ośrodka Studiów Amerykańskich, Instytutu Anglistyki, studentów IV roku Wydziału Chemii, dla których są one obowiązkowe. Ogółem w szkoleniach wzięło udział 137 osób w 21 grupach (w 2006 roku – 129 osób w 27 grupach).

Stałym elementem pracy BUW były liczne pokazy dydaktyczne i wykłady kierowane do młodzieży licealnej i studentów UW oraz praktykantów, stażystów i gości BUW (także z innych bibliotek).

BUW prowadził szkolenia metodyczne dla bibliotekarzy bibliotek wydziałowych z zakresu:

- bibliograficznego i przedmiotowego opracowania wydawnictw zwartych w systemie VTLS/Virtua,
- stosowania Klasyfikacji Biblioteki Kongresu,
- zasad pracy w module udostępniania systemu VTLS/Virtua.

Rok 2007 był kolejnym rokiem trwania kursu internetowego dla bibliotekarzy „bibweb", który prowadzą Biblioteka Uniwersytecka w Warszawie, Komisja Wydawnictw Elektronicznych SBP oraz Instytut Informacji Naukowej i Bibliologii UMK w Toruniu. W 2007 roku uruchomiono 224 moduły kursu, wysłano 120 certyfikatów. Od początku kursu jego użytkownicy skorzystali z 4816 modułów i otrzymali 4634 certyfikaty.

Przez większą część roku naukę rozpoczynali uczestnicy indywidualni. W drugiej połowie roku MSWiA podjęło decyzję o sfinansowaniu kursu dla bibliotekarzy z województwa dolnośląskiego. Kurs dla tej grupy rozpoczął się w listopadzie 2007 roku i potrwa do maja 2008 roku. Trwają rozmowy z Ministerstwem na temat realizacji kursu w kolejnych województwach. Po kilku latach doświadczeń z platformą IBT SERVER, która nie jest przyjazna (zwłaszcza dla obsługi kursu), zdecydowano o przeniesieniu kursu na platformę moodle. Dostosowanie oprogramowania do potrzeb kursu i samą migrację zlecono COME – Centrum Otwartej i Multimedialnej Edukacji UW. Migracja odbyła się we wrześniu i październiku 2007 roku.

BW

Przysposobienie biblioteczne prowadzone w 37 BW objęło łącznie 10 131 studentów (tabela O). Biblioteka Instytutu Anglistyki przeszkoliła studentów II roku studiów zaocznych (postkolegialnych) w zakresie korzystania z Internetu i baz danych dostępnych w sieci UW, niezbędnych przy pisaniu pracy magisterskiej z filologii angielskiej. Szkoleniem tym objęto 8 grup 8–10-osobowych. Szkolenia dotyczące korzystania z czasopism elektronicznych i baz danych przeznaczone dla studentów zaocznych organizowane były także w miarę potrzeb podczas sobotnich dyżurów w Bibliotece Instytutu Profilaktyki Społecznej i Resocjalizacji. Natomiast w Bibliotece Ośrodka Studiów

Amerykańskich przeprowadzono dwa szkolenia dla studentów i pracowników tej jednostki poświęcone elektronicznym zasobom BUW. Biblioteka Wydziału Pedagogicznego na indywidualnych spotkaniach z pracownikami naukowymi Wydziału szkoliła w zakresie korzystania z katalogu komputerowego.

Nie jest możliwe podanie całkowitej liczby informacji udzielonych w BW z powodu szacunkowego charakteru danych zamieszczanych w sprawozdaniach rocznych. Trzydzieści trzy biblioteki propagowały nowe nabytki czy to prezentując je na wystawkach, czy też sporządzając stosowne wykazy. Jedenaście BW wykazy takie sporządzało w wersji elektronicznej, a siedemnaście – w wersji drukowanej. Także informatory o bibliotekach oraz o zasobach elektronicznych były przygotowywane w BW w wersji elektronicznej bądź drukowanej (informator o bibliotece – odpowiednio 12 i 10, informator o zasobach elektronicznych – odpowiednio 13 i 6). Biblioteka Instytutu Języka Polskiego wydawała w wersji papierowej biuletyn. Ponadto Biblioteka Instytutu Etnologii i Antropologii Kulturowej przygotowała multimedialną prezentację „Przewodnik po zbiorach biblioteki Instytutu Etnologii i Antropologii Kulturowej". Biblioteka Instytutu Germanistyki przygotowała dla studentów trzeciego roku Instytutu Germanistyki prezentację czasopisma – „Studia Niemcoznawcze – Studien zur Deutschkunde".

W 2007 roku nie zwiększyła się liczba bibliotek posiadających swoje strony internetowe.

W BW przyjmowano także wycieczki i delegacje. W Bibliotece Centrum Europejskiego praktykę specjalistyczną odbył pracownik Biblioteki Głównej Politechniki Warszawskiej.

8. PRACE INFORMATYCZNE WSPOMAGAJĄCE GROMADZENIE, OPRACOWANIE I UDOSTĘPNIANIE ZBIORÓW

Każde ważniejsze działanie podejmowane w BUW (Centrum NUKAT – patrz rozdz. 9) zawierało w sobie mniejszy lub większy aspekt informatyczny. Wykonane w 2007 roku prace informatyczne wspomagające gromadzenie, opracowanie i udostępnianie zbiorów w BUW podzielono na trzy grupy, a mianowicie: prace rozwojowe, prace systemowe i koncepcyjne oraz pozostałe prace.

8.1. PRACE ROZWOJOWE

Na wykonane w 2007 roku prace rozwojowe składały się:

- upgrade systemu bazodanowego Oracle do wersji 9;
- przeprowadzenie migracji bazy testowej clas94 systemu VTLS/Virtua do wersji 46.6;
- przeprowadzenie testów i analizy wyników działania bazy testowej clas94 systemu VTLS/Virtua;
- przeprowadzenie migracji Chameleon Gateway do wersji 46.6 w bazie testowej clas94;
- przeprowadzenie testów i analizy wyników działania Chameleon Gateway w bazie testowej clas94;
- przeprowadzenie migracji bazy produkcyjnej systemu VTLS/Virtua do wersji 46.6;
- przeprowadzenie migracji Chameleon Gateway do wersji 46.6 w bazie produkcyjnej;
- włączenie w cykl wypożyczeń systemu VTLS/Virtua:
  - Biblioteki Iberystyki, Italianistyki i Romanistyki,
  - Biblioteki Wydziału Pedagogicznego;
- prowadzenie prac związanych z tworzeniem e-bUW, polegających między innymi na:
  - konfiguracji przeznaczonych dla biblioteki cyfrowej serwerów Sun X2100M2 i Sun X4200,
  - testowaniu oprogramowania i zastosowanych konfiguracji serwerów,
- opracowanie serwisu WWW dla obsługi konferencji Liber 2007;
- konfiguracja serwerów Sun x2100 z oprogramowaniem Windows 2003 Serwer w roli kontrolerów nowej domeny BUWXP;

- uruchomienie macierzy 3511 w konfiguracji pozwalającej na wydzielenie odrębnych woluminów dyskowych dla kilku serwerów (kontroler domeny, serwer dLibra, serwer MySQL);
- przeprowadzenie instalacji i konfiguracji nowych służbowych komputerów PC (80 szt.) oraz migracji danych;
- uruchomienie serwera MSSQL 2000, przeprowadzenie migracji baz danych oraz aplikacji współpracujących z serwera MSSQL 7 (16 baz);
- przygotowywanie oprogramowania StatBW, przeznaczonego do zautomatyzowanego wprowadzania, gromadzenia i przetwarzania sprawozdań rocznych BW.

8.2. PRACE SYSTEMOWE I KONCEPCYJNE

Do ważniejszych prac systemowych i koncepcyjnych wykonanych w roku sprawozdawczym należy zaliczyć:

- administrowanie bazą danych Akcesja, wspomagającą gromadzenie książek i zbiorów specjalnych oraz jej modyfikowanie (wprowadzono 37 zmian i modyfikacji, a także poprawki i nowe elementy);
- administrowanie bazą danych Czasopisma, wspomagającą akcesję i inwentaryzację czasopism oraz jej modyfikowanie (wprowadzono 56 zmian i modyfikacji);
- testowanie kolejnych nowych wersji oprogramowania VTLS/Virtua w bazie testowej clas94;
- modyfikacja programu do przetwarzania bufora spowodowana migracją do nowej wersji VTLS/Virtua;
- modyfikacja skryptu do pobierania danych z systemu USOS w celu automatycznego przedłużania ważności kont studentów po zmianie formatu numeru karty BUW;
- przygotowanie automatycznego generowania powiadomień o zbliżającym się terminie zwrotu książek dla użytkowników Biblioteki Iberystyki, Italianistyki i Romanistyki oraz Biblioteki Wydziału Pedagogicznego;
- obsługa od strony informatycznej skontrum zbiorów znajdujących się w wolnym dostępie;
- rekonfiguracja rutera Cisco, polegająca na likwidacji terminacji VLANów na ruterze, przeniesieniu tej funkcji na firewall DFL 2500, uruchomienie switchingu wybranych VLANów BUW w warstwie trzeciej na przełączniku gigabitowym DGS-3324SRi;
- utworzenie kolejnych funkcyjnych VLANów w sieci LAN BUW;

- automatyczne zmodyfikowanie rekordów egzemplarza sporządzonych przez Bibliotekę Iberystyki, Italianistyki i Romanistyki oraz Bibliotekę Wydziału Pedagogicznego w celu umożliwienia ich wypożyczania w systemie VTLS/Virtua;
- uruchomienie wersji 46.6 Info_Station oraz dokonanie poprawek w stronach HTML programów generujących monity dla czytelników;
- przygotowanie algorytmu i oprogramowania do automatycznej modyfikacji pola uwag, polegającej na przeniesieniu do niego z pola 035 rekordu bibliograficznego symbolu KBK jako sygnatury WD;
- przeprowadzenie konsultacji dla:
  - Biblioteki Wydziału Zarządzania, poświęconej omówieniu możliwości integracji i przeniesienia danych z systemu VTLS/Virtua do systemów lokalnych; przygotowanie wymiennych plików testowych dla rekordów autorytatywnych, bibliograficznych i rekordów egzemplarza;
  - Biblioteki Ośrodka Studiów Amerykańskich, związanych z przeniesieniem danych z bazy tworzonej pod MicroVTLS do bazy systemu VTLS/Virtua.

8.3. POZOSTAŁE PRACE

Do ważniejszych pozostałych prac, przedsięwzięć i zadań wykonanych w 2007 roku należały:

- administrowanie serwerem UNIX;
- administrowanie serwerem VTLS/Virtua;
- sporządzanie statystyk z bazy danych VTLS/Virtua (standardowych i pozastandardowych) dla BUW i BW;
- przeniesienie rekordów bibliograficznych i rekordów egzemplarza starych druków stworzonych w bazie danych pod ISIS-em do bazy katalogu online bibliotek UW (opracowanie procedury i oprogramowania dla systemu VTLS/Virtua w wersji 46.6);
- prowadzenie obsługi i sprawowanie nadzoru nad systemami: INTRASTAT, bibweb, Książka z rekomendacją;
- opracowywanie i uzupełnianie szczegółowej dokumentacji tworzonych lokalnych baz danych;
- prowadzenie bieżącego nadzoru nad:
  - siecią komputerową BUW,
  - systemem Ultranet,

  - siecią bezprzewodową WiFi wraz z prowadzeniem prac nad usprawnieniem jej funkcjonowania;
- uruchomienie portalu intranetowego BUWNet na platformie CMS Joomla;
- sporządzanie kopii zapasowych dysku pub, profili, skrzynek pocztowych i katalogów domowych pracowników BUW;
- wymiana najstarszych komputerów w wolnym dostępie na komputery wycofane po zainstalowaniu nowo zakupionych.

9. NARODOWY UNIWERSALNY KATALOG CENTRALNY NUKAT

Centrum NUKAT prowadziło centralny katalog bibliotek akademickich i naukowych NUKAT oraz koordynowało współpracę polskich bibliotek naukowych w zakresie jego budowania. Ponadto w Centrum prowadzono prace metodyczne poświęcone formatom i kartotekom haseł wzorcowych, publikowano materiały metodyczne z tego zakresu oraz prowadzono szkolenia. Stan zatrudnienia na koniec 2007 roku wynosił łącznie 39 osób, w tym 37 zatrudnionych w pełnym wymiarze, 1 osoba na 3/4 i 1 na 1/2 etatu.

Na koniec roku liczba bibliotek współkatalogujących wyniosła 60, a liczba osób uprawnionych do współkatalogowania – 1121 (w roku 2006 – 1020). Zgodnie z danymi zarejestrowanymi przez licznik wejść do katalogu przez stronę www, użytkownicy przeszukali go 490 480 razy, średnio miesięcznie – 40 837 (w 2006 roku – odpowiednio 421 843 i 32 381).

Zespół Koordynacyjny (ZK) NUKAT odbył jedno posiedzenie. Włączył się on w rozmowy prowadzone z Biblioteką Narodową po wypowiedzeniu przez nią umowy dotyczącej uczestnictwa we współkatalogowaniu.

9.1. PROWADZENIE I ROZWÓJ KATALOGU NUKAT

W 2007 roku umowę o współkatalogowanie w katalogu centralnym NUKAT podpisały oraz szkolenia ukończyły następujące biblioteki:

– Biblioteka Główna Akademii Morskiej w Gdyni,
– Biblioteka Narodowego Instytutu Fryderyka Chopina w Warszawie,
– Dolnośląska Biblioteka Publiczna we Wrocławiu,
– Główna Biblioteka Lekarska.

Współkatalogowanie rozpoczęła jednak tylko Biblioteka Główna Akademii Morskiej w Gdyni. Natomiast Biblioteka Narodowa pismem z czerwca 2007 r. wypowiedziała umowę o współkatalogowaniu. Decyzja ta wywołała żywą dyskusję wśród bibliotekarzy i spowodowała podjęcie zabiegów ze strony różnych środowisk na rzecz jej zmiany. Centrum NUKAT przedstawiło Bibliotece Narodowej propozycję utrzymania współpracy w zakresie współtworzenia i wspólnego wykorzystywania rekordów kartoteki haseł wzorcowych CKHW NUKAT. Biblioteka Narodowa negatywnie odpowiedziała na kierowane do niej apele i propozycje utrzymania współpracy. Tym samym liczba bibliotek współkatalogujących wyniosła na koniec roku 60. Natomiast z czterech do dwudziestu zwiększyła się liczba bibliotek wyłącznie kopiujących gotowe

rekordy i dopisujących symbole lokalizacji bibliotek do tych rekordów w katalogu NUKAT.

Wpływ nowych rekordów w roku 2007 przedstawiał się następująco:

- rekordy khw – 268 263; wzrost o 13,55% liczby rekordów khw w bazie w porównaniu z rokiem 2006 (w roku 2006 – wzrost o 14,44%),
- rekordy bibliograficzne (łącznie dla wydawnictw zwartych i ciągłych) – 203 644; wzrost o 25,96 % liczby rekordów bibliograficznych w bazie w porównaniu z rokiem 2006 (w roku 2006 – wzrost o 34,03%) (tab. 13).

Do bazy NUKAT w 2007 roku wpłynęło 3566 rekordów języka MeSH. Realizowana od 2005 roku procedura wprowadzania do bazy NUKAT i stosowania w rekordach bibliograficznych haseł przedmiotowych polskiej wersji języka MeSH sprawdza się niezmiennie jako sprawne narzędzie obsługi tematowania dokumentów z wykorzystaniem słownictwa MeSH. Współpraca z Biblioteką Akademii Medycznej w Poznaniu, odpowiedzialną za tłumaczenie i utrzymywanie bazy tego języka, przebiegała bardzo sprawnie. Proces wyboru z bazy MeSH, przekazywania i ładowania danych do NUKAT-u odbywał się automatycznie.

Zgodnie z założeniami przyjętymi w projekcie katalogu centralnego oraz w odpowiedzi na potrzeby współkatalogujących bibliotek, od 2005 roku zaczęto udostępniać w katalogu NUKAT oprócz języka KABA także słownictwo JHP BN. W nowo zaistniałej sytuacji – na prośbę Centrum NUKAT – Biblioteka Narodowa wyraziła zgodę na utrzymywanie w katalogu NUKAT kopii bazy słownictwa JHB BN oraz udostępnianie danych z tej kopii zainteresowanym bibliotekom. Niestety, do końca roku nie udało się osiągnąć poprawnej obsługi zgodności danych pomiędzy kopią bazy słownictwa w CKHW NUKAT a bazą macierzystą rekordów słownictwa.

W roku 2007 nastąpił wzrost liczby kopiowań rekordów bibliograficznych do katalogów lokalnych w porównaniu z liczbą kopiowań w roku 2006. I tak skopiowano 683 752 razy rekordy bibliograficzne dla wydawnictw zwartych (wzrost o 24,0% w porównaniu z 2006 rokiem) oraz 23 129 razy rekordy bibliograficzne dla wydawnictw ciągłych (wzrost o 91,1%).

Łączna liczba znajdujących się w katalogach lokalnych rekordów bibliograficznych skopiowanych z NUKAT-u wzrosła w roku sprawozdawczym o 35,41% dla wydawnictw zwartych i o 20,21% dla wydawnictw ciągłych. Współczynniki wykorzystania w katalogach lokalnych rekordów bibliogra-

ficznych znajdujących się w katalogu NUKAT, liczone od jego utworzenia do końca 2007 roku, wyniosły:

- dla wydawnictw zwartych – 2,77 (na koniec 2006 roku – 2,59);
- dla wydawnictw ciągłych – 3,07 (na koniec 2006 roku – 2,91).

Współczynniki te liczone wyłącznie dla roku 2007 kształtowały się na poziomie:

- dla wydawnictw zwartych – 3,44 (w 2006 roku – 2,84);
- dla wydawnictw ciągłych – 4,25 (w 2006 roku – 2,49).

W roku sprawozdawczym wykonano wiele prac porządkowych i usprawniających obsługę współkatalogowania oraz podjęto działania na rzecz spójności systemu centralnej informacji w katalogu NUKAT, spośród których należy wymienić:

- opracowanie i wdrożenie procedury automatycznego zatrzymywania rekordów bibliograficznych i khw z błędami formalnymi w polach stałej długości, wprowadzenie nowego statusu dla rekordów błędnych, automatycznie zatrzymanych oraz bieżącej informacji o tych rekordach na stronie www;
- opracowanie koncepcji i wdrożenie automatycznego nadawania numeru kontrolnego rekordom bibliograficznym w bazie NUKAT;
- przygotowanie i wdrożenie poszerzenia wykorzystania standardu kodowania Unicode w bazie NUKAT;
- wprowadzenie do stosowania w bazie NUKAT normy ISO 259-2 (Transliteracja znaków hebrajskich na znaki łacińskie. Transliteracja uproszczona);
- uzupełnienie wykazu skrótów dla źródeł cytowanych w katalogu centralnym;
- zapoczątkowanie prac nad wprowadzeniem i stosowaniem w katalogu NUKAT uniwersalnego rekordu khw; w pierwszym etapie zdefiniowano problemy, opracowano koncepcję przejścia na obsługę rekordu uniwersalnego w CKHW NUKAT z uwzględnieniem możliwości obsługi innych niż VTLS/Virtua systemów stosowanych w katalogach lokalnych;
- skontrolowanie realizacji dostępu do informacji o zasobach polskich bibliotek poprzez porównanie numerów kontrolnych rozpoczynających się prefiksem „zz" rekordów bibliograficznych w bazach lokalnych i rekordów bibliograficznych katalogu centralnego zawierających symbole bibliotek; uzyskano dane z 61 bibliotek współpracujących z Centrum

NUKAT, nie uzyskano z 2; łączna liczba brakujących zapisów w rekordach katalogu centralnego wyniosła 7294, co stanowiło 0,29% liczby rekordów skopiowanych do katalogów lokalnych (w roku 2006 – odpowiednio 45 268 i 2,4%); natomiast łączna liczba nieuzasadnionych zapisów w rekordach katalogu centralnego wyniosła 19 245, co stanowiło 0,77% łącznej liczby symboli zapisanych w rekordach bibliograficznych (w roku 2006 – odpowiednio 25 059 i 1,34%); Centrum NUKAT każdego miesiąca generowało dla każdej biblioteki pliki danych pozwalające na samodzielne sprawdzanie spójności baz lokalnych z zapisami w bazie NUKAT; w porównaniu z rokiem 2006 stwierdzono znaczny postęp – w żadnej z bibliotek nie narastały rozbieżności, a wiele z nich dzięki systematycznemu porównywaniu danych doprowadziło do niemal całkowitej likwidacji rozbieżności.

9.2. INFRASTRUKTURA INFORMATYCZNA I OPROGRAMOWANIE

W roku 2007 Centrum NUKAT zarządzało wymienionym poniżej sprzętem komputerowym i oprogramowaniem:

- 4 serwery: SUN Fire V 490 (2), SUN Enterprise 450 (1), Dell Precision 340 (1);
- 50 komputerów PC: Dell Precision 330 (1), Dell Precision 380 (1), Dell OptiPlex GX620 (19), Dell OptiPlex GX270 (24), Dell OptiPlex GX150 (4), Dell OptiPlex G1;
- 3 laptopy PC: Dell Latitude D510 (1), Dell Latitude C500 (2);
- 7 drukarek: OKI Microline MX50 (1), HP LaserJet 2200 (1), HP LaserJet 1220 (1), HP LaserJet 1200 (1), HP Business InkJet 2200 (1), HP LaserJet 4M Plus (2);
- 1 skaner: HP ScanJet 7490;
- 3 Ethernet Switch: 3com OfficeConnect Dual Speed Switch 5 (1), SURECOM EP-805SX (2)
- 1 PrintSerwer: D-Link DP-301P+;
- 4 UPSy: APC SmartUPS 5000 (1), APC SmartUPS 3000 (1), APC SmartUPS 700 (2);
- 57 licencji na systemy operacyjne: Unix Solaris 10 (3), Linux CentOS 4.3 (1), MS Windows XP (21), MS Windows 2000 (27), MS Windows NT + upgrade MS Windows 2000 (4), Linux RedHat 7.3 (1);
- zintegrowany system biblioteczny VTLS/Virtua w wersji na Oracle dla UNIX – jedna licencja na 512 jednoczesnych użytkowników;

- MARC Repository, dodatkowa aplikacja firmy VTLS Inc., pozwalająca na kontrolowane pobranie zawartości schowka (rekordy bibliograficzne i rekordy khw) w formacie wymiennym (ISO 2709);
- 2 systemy zarządzania bazą danych: ORACLE Enterprise Edition – licencja na 4 procesory dwukorowe (1), PostgreSQL (1);
- 31 licencji na oprogramowanie biurowe: MS Office 2000 (22), MS Office 97 (6), Unipad (2), Adobe Acrobat 8.0 Pro (1)

Na koniec roku w Centrum NUKAT znajdowało się 45 stanowisk komputerowych (24 komputery zakupione w 2006 roku) współpracujących z sześcioma drukarkami.

W ramach przygotowań do przeprowadzonej w sierpniu 2007 roku migracji bazy NUKAT do nowej wersji 46.7 oraz zgodnie z podpisaną w 2006 roku umową dotyczącą testowania β-wersji oprogramowania Virtua przetestowano pięć podwersji systemu i sukcesywnie przekazywano firmie VTLS informacje o znalezionych błędach.

Ponadto w roku sprawozdawczym zakupiono w firmie VTLS Inc. licencję na oprogramowanie do obsługi MARC Repository.

9.3. WSPÓŁPRACA Z ZAGRANICĄ

W ramach umowy z OCLC do bazy WorldCat przekazano 125 144 rekordy bibliograficzne wydawnictw polskich, spośród których ponad 23 tysiące rekordów zostało przynajmniej raz skopiowane do różnych bibliotek lokalnych. W ramach projektu OpenWorldCat informacja o tych dokumentach i ich lokalizacji jest dodatkowo dostępna, na przykład poprzez internetową przeglądarkę Google.

Od ponad roku pełne dane z katalogu NUKAT są dostępne dla wyszukiwarki Google Scholar Beta. Przy pozytywnym wyniku wyszukiwania użytkownik kierowany jest bezpośrednio do danego opisu w bazie NUKAT, skąd już łatwo dostaje się do katalogu biblioteki przechowującej poszukiwany dokument. W miarę pojawiania się w katalogu nowych opisów, Centrum NUKAT systematycznie uzupełnia dane w tej bazie. Rekordy bibliograficzne są każdego miesiąca wyprowadzane z bazy NUKAT w formacie XML i umieszczane na serwerze ftp, dostępnym dla przeglądarki Google Scholar.

9.4. POZOSTAŁE PRACE

Spośród innych prac wykonywanych w Centrum NUKAT w 2007 roku należy wymienić:

- zmianę organizacji dostępu do katalogu centralnego NUKAT z Internetu, polegającą na opracowaniu – po migracji do nowej wersji oprogramowania – dwóch niezależnych interfejsów; pierwszy z nich zaprojektowano z uwzględnieniem oczekiwań i potrzeb bibliotekarzy, a drugi – użytkowników poszukujących informacji; interfejsy te znacznie się różnią sposobem i zakresem prezentacji danych – na przykład w interfejsie dla użytkowników pozycje nie mające powiązania z opisami bibliograficznymi w bazie NUKAT nie są widoczne w indeksach, a także nie można wyświetlać rekordów khw i bibliograficznych w formacie MARC 21; te wszystkie funkcje są natomiast dostępne z interfejsu dla bibliotekarzy;

- uruchomienie udostępniania danych za pomocą aplikacji MARC Repository, umożliwiającej kontrolowane pobieranie pełnych danych z katalogu centralnego bez konieczności posiadania oprogramowania klienta systemu VTLS/Virtua; w dwumiesięcznym okresie działania zarejestrowało się 15 bibliotek, które pobrały łącznie 2719 rekordów bibliograficznych; były to biblioteki publiczne – nie uczestniczące w budowaniu centralnej informacji, ani współkatalogowaniu; żadna z nich nie skorzystała z możliwości kopiowania z NUKAT-u rekordów khw;

- przygotowanie i skierowanie do Ministerstwa Kultury i Dziedzictwa Narodowego wniosku *Likwidacja barier technicznych ograniczających swobodne kopiowanie danych z katalogu centralnego NUKAT do skomputeryzowanych lokalnych katalogów polskich bibliotek publicznych* w ramach priorytetu: Tworzenie zasobów cyfrowych dziedzictwa kulturowego (otrzymano odpowiedź negatywną);

- przygotowanie i skierowanie do Ministerstwa Kultury i Dziedzictwa Narodowego wniosku o przyznanie dofinansowania organizacji międzynarodowej konferencji *Rola katalogu centralnego NUKAT w kształtowaniu społeczeństwa wiedzy w Polsce* (otrzymano odpowiedź negatywną);

- przygotowanie i skierowanie do Ministerstwa Nauki i Szkolnictwa Wyższego za pośrednictwem ICM wniosku o przyznanie SPUB na „*Prowadzenie katalogu centralnego NUKAT*" w 2008 roku;
- prowadzenie prac przygotowawczych związanych z organizacją międzynarodowej konferencji naukowej z okazji pięciolecia katalogu NUKAT, która ma się odbyć w styczniu 2008 roku.

10. DZIAŁALNOŚĆ NAUKOWA, WSPÓŁPRACA I POZOSTAŁE PRACE

10.1. WŁASNE PRACE NAUKOWE i EDYTORSKIE

- Gabinet Dokumentów Życia Społecznego
  - ***Opracowanie i digitalizacja druków ulotnych z lat 1801-1939 ze zbiorów Biblioteki Uniwersyteckiej w Warszawie.***
    Projekt realizowany w ramach programu operacyjnego Ministerstwa Kultury i Dziedzictwa Narodowego (Dziedzictwo kulturowe – priorytet 5: Tworzenie zasobów cyfrowych dziedzictwa kulturowego). Przygotowany i złożony w styczniu wniosek został oceniony pozytywnie i BUW pozyskał dotację w wysokości 62 tys. zł (na prace w latach 2007-2008). W pierwszym etapie realizacji programu skatalogowano 4400 druków pochodzących ze zbiorów Gabinetu Rękopisów i Gabinetu Dokumentów Życia Społecznego oraz wytypowanych ze zbiorów głównych przez Gabinet Zbiorów XIX wieku. Utworzono 1920 haseł khw, 4400 rekordów bibliograficznych oraz 4752 rekordy egzemplarza. W sumie skatalogowano 700 dokumentów życia społecznego ze zbiorów Gabinetu Rękopisów i 3447 – ze zbiorów Gabinetu Dokumentów Życia Społecznego oraz 253 – ze zbiorów głównych. W ramach prac przygotowawczych opracowano dwa dokumenty: Główne założenia organizacyjne opracowania (katalogowania) dokumentów życia społecznego w ramach programu Dziedzictwo kulturowe: opracowanie i digitalizacja druków ulotnych z lat 1801-1939 ze zbiorów Biblioteki Uniwersyteckiej w Warszawie oraz Ustalenia w zakresie stosowania instrukcji wprowadzania danych dokumentów życia społecznego, ze szczególnym uwzględnieniem druków ulotnych do OPAC BUW. (Kierownik projektu Emilia Słomianowska-Kamińska).
- Gabinet Rękopisów
  - ***Korespondencja Marii Dąbrowskiej z Jerzym Stempowskim.***
    Kontynuacja współpracy z Instytutem Dokumentacji i Studiów nad Literaturą Polską przy edycji korespondencji Maria Dąbrowska – Jerzy Stempowski (planowane wydanie całości – 2009 rok). W 2007 roku przeprowadzono kwerendę źródłową w Burgerbibliothek w Bernie, zakończono korektę tekstu przepisanego z autografami listów.

- Gabinet Rycin
  - ***Grafika XVII wieku w Gdańsku a główne ośrodki rytownictwa w Europie*** (rozprawa habilitacyjna pracownika Gabinetu). Kontynuacja prac uzupełniających.
  - ***Rysunki artystów włoskich XVI w. w zbiorach Gabinetu Rycin***. Zakończenie opracowania zespołu 191 rysunków 80 artystów włoskich (noty katalogowe, biogramy, bibliografia, eseje wprowadzające) i przygotowanie do publikacji tomu katalogu zbioru (równocześnie będącego katalogiem wystawy): *Między teorią a praktyką. Rysunek włoski XVI wieku ze zbiorów Gabinetu Rycin Biblioteki Uniwersyteckiej w Warszawie*.
  - ***Kazimierza Stronczyńskiego opisy i widoki zabytków w Królestwie Polskim (1844-1855)***. Kontynuacja prac związanych z publikacją opracowania źródłowego pięciu tomów *Opisów zabytków* i siedmiu atlasów *Widoków zabytków* (wykonanego w ramach grantu KBN przez zespół pod kierownictwem prof. Jerzego Kowalczyka), w szczególności poszukiwanie środków finansowych; nawiązanie merytorycznych i organizacyjnych kontaktów z Krajowym Ośrodkiem Badań i Dokumentacji Zabytków.
  - ***Twórczość i działalność Jana Feliksa Piwarskiego (1794-1859)***. Rozpoczęcie prac merytorycznych w związku z planowaną na 2009 rok wystawą poświęconą temu artyście, będącemu pierwszym kustoszem Gabinetu Rycin.
- Gabinet Starych Druków
  - ***Katalog druków XVI wieku w zbiorach Biblioteki Uniwersyteckiej w Warszawie.*** T. 3 : C – E – zakończenie prac i publikacja tomu (zob. rozdz. 10.4).
  - ***Katalog druków XVI wieku w zbiorach Biblioteki Uniwersyteckiej w Warszawie.*** T. 4 : F – K – prace przygotowawcze związane z opracowaniem i edycją kolejnego tomu *Katalogu* – sporządzono spis druków, dla których należy wyjąć karty proweniencyjne, uzupełniono bazę powstałą w czasie opracowania poprzednich tomów o hasła proweniencyjne, które znajdą zastosowanie w kolejnym tomie (w sumie dopisano 1615 nazw właścicieli wraz z notami). Zaplanowano, iż tom 4 obejmie opisy druków z hasłami na litery od F do K, czyli około 1895

rekordów bibliograficznych oraz opis proweniencji około 2490 egzemplarzy. (Praca zespołowa.)

Przygotowano i złożono do KBN wniosek na dofinansowanie opracowania i edycji tego tomu *Katalogu*. Wniosek, mimo iż oceniony bardzo dobrze, nie został jednak przekazany do realizacji (wg recenzenta to kontynuacja, a więc nowatorstwo projektu zostało ocenione przy poprzednim tomie).

– ***Księgozbiór kanoników regularnych lateraneńskich z Mstowa***.

Zredagowano i oddano do druku tekst referatu Z *dziejów biblioteki kanoników regularnych lateraneńskich w Mstowie – druki XVI w. w BUW*, wygłoszonego w 2006 roku na międzynarodowej konferencji w Katowicach. Kontynuowano prace nad odtworzeniem księgozbioru mstowskiego na podstawie tzw. Spisu Lindego – zidentyfikowano i opisano 125 dzieł z XVII –XVIII w.

– ***Księgozbiór Krzysztoporskich***.

Kontynuacja opracowania; przeprowadzono m.in. weryfikacje zapisów proweniencyjnych, odnaleziono dalsze woluminy pochodzące z tego księgozbioru (zbiór Biblioteki Uniwersyteckiej w Uppsali). Przygotowano wstępną wersję artykułu (105 stron).

– ***Księgozbiory protestanckie w XVI wieku w zbiorach BUW***.

Zakończenie opracowania, przygotowanie tekstu artykułu (121 stron) zawierającego informacje o 80 właścicielach i należących do nich 144 dziełach oraz obszerne przypisy.

– ***Rękopiśmienne marginalia na egzemplarzu XVI-wiecznego wydania poezji Pindara.***

Kontynuacja prac nad artykułem (uzupełnienie i przeredagowanie pierwszej wersji), który został przekazany do recenzji prof. Mikołajowi Szymańskiemu z Instytutu Filologii Klasycznej UW;

– ***Format MARC 21 opisu bibliograficznego starego druku***.

Zakończenie prac i opublikowanie dokumentu http://www.nukat.edu.pl/nukat/book/MARC21_sdruk-80107.pdf

- Gabinet Zbiorów Muzycznych
  – ***Dawne rękopisy muzyczne w zbiorach Gabinetu Zbiorów Muzycznych BUW***

  Prace związane z projektem współkatalogowania rozproszonych muzykaliów wrocławskich w bazie danych RISM (*Répertoire International des Sources Musicales*). W roku 2007 w ramach gran-

tu 06-1383 / „RISM Project" przeprowadzono prace przygotowawcze oraz przystąpiono do katalogowania do centralnej bazy danych RISM grupy rękopisów muzycznych proweniencji śląskiej, przechowywanych obecnie głównie w BUW i w Bibliotece Uniwersytetu Wrocławskiego. Opracowano 282 rękopisy z XVIII wieku (650 rekordów) oraz 201 rękopisów z XIX wieku (791 rekordów).

- Gabinet Zbiorów XIX wieku
  - ***Verba volant, scripta maneant (słowa ulatują, niech pozostaną pisma) – program digitalizacji i ochrony dziewiętnastowiecznego księgozbioru Biblioteki Uniwersyteckiej w Warszawie.***
    W kwietniu 2007 roku złożono wniosek na dofinansowanie projektu w ramach Mechanizmu Finansowego Europejskiego Obszaru Gospodarczego (EOG) i Norweskiego Mechanizmu Finansowego. Wniosek BUW złożony do priorytetu *Ochrona kulturowego dziedzictwa europejskiego, w tym transport publiczny i odnowa miast* opiewał na 1 600 tys. euro. Przygotowano projekt merytorycznie (we współpracy z Samodzielną Sekcją do Spraw Organizacji, Współpracy i Promocji), a napisanie wniosku wraz z załącznikami, w tym obszernego „studium wykonalności" (130 stron) zlecono Stowarzyszeniu Wspierania Inicjatyw Gospodarczych DELTA PARTNER z Cieszyna. Wniosek, mimo wysokiej oceny merytorycznej, nie uzyskał finansowania.
  - ***Profesorowie Cesarskiego Uniwersytetu Warszawskiego 1870-1915.***
    Prace merytoryczne związane z wystawą, przygotowywaną we współpracy z Biblioteką Fundacji „Russkoje Zarub'jeże" w Moskwie na listopad 2008 roku.
- Centrum NUKAT

  Prowadzenie serii wydawniczej FO-KA (Formaty – Kartoteki).
  Zakończono prace redakcyjne i wprowadzono do stosowania następujące instrukcje:
  Format MARC 21 rekordu bibliograficznego dla dokumentu ciągłego (aktualizacja),
  Format MARC 21 rekordu bibliograficznego dla dokumentu kartograficznego,
  Format MARC 21 rekordu bibliograficznego dla starego druku.

  Rozpoczęto prace nad aktualizacją zasad sporządzania rekordów khw (FO-KA 4 – *Hasła osobowe, korporatywne i tytułowe,* FO-KA 5 – *Format USMARC rekordu kartoteki haseł wzorcowych*).

Opublikowano tom 15 serii FO-KA: Barbara Majchrowska, *Opis przedmiotowy dokumentów z zakresu językoznawstwa,* Warszawa 2007.
Złożono do druku tom16 serii FO-KA: Anna Paluszkiewicz, *Prace wybrane***.**

Ponadto pracownicy BUW przeprowadzili następujące wykłady:

- mgr Małgorzata Biłozór-Salwa (Gabinet Rycin) – wykład ***Tryumf rysunku. Uwagi o artystach, którzy rzemiosło zamienili w sztukę – Giulio Romano i Perino del Vaga***, towarzyszący wystawie *Rysunku włoskiego XVI wieku ze zbiorów Gabinetu Rycin BUW;* dwa wykłady o rysunku włoskim – dla LO im. J. Dąbrowskiego w Warszawie (w czasie trwania wystawy) oraz w ramach Dni Sztuki na UW z pokazem w Gabinecie Rycin ;
- mgr Jolanta Czerzniewska (Gabinet Rycin) – wykład ***Jan Feliks Piwarski. Rysunki i ryciny****, w* ramach Dni Sztuki na UW z pokazem w Gabinecie Rycin;
- Ewa Piskurewicz (Gabinet Rękopisów) – dwa wykłady ***Wykorzystanie spuścizn literackich i naukowych jako źródła historycznego*** w ramach zajęć z nauk pomocniczych historii dla studentów III roku Instytutu Historycznego UW z pokazem w Gabinecie Rękopisów; wykład ***Dorobek naukowy profesora Stefana Strelcyna i jego kolekcja w zbiorach BUW*** dla studentów III roku etiopistyki Wydziału Orientalistycznego UW z pokazem w Gabinecie Rękopisów;
- mgr Wanda M. Rudzińska (wicedyrektor BUW) – wykład ***Historyczne kolekcje grafiki i rysunku w Polsce na przykładzie zbiorów Stanisława Augusta Poniatowskiego*** dla studentów IV roku Wydziału Grafiki ASP w Warszawie z pokazem w Gabinecie Rycin; wykład ***Grafika i rysunek w Polsce XIX-XX wieku*** dla studentów IV roku Wydziału Grafiki ASP w Warszawie z pokazem w Gabinecie Rycin; wykład ***Ze zbiorów łódzkich przemysłowców. Kolekcja grafiki europejskiej i polskiej Henryka Grohmana*** w ramach cyklu wykładów „O sztuce i kulturze minionych wieków" w Muzeum Sztuki w Łodzi;
- mgr Emilia Słomianowska-Kamińska (Gabinet Dokumentów Życia Społecznego) – cztery wykłady ***Dokumenty życia społecznego w zbiorach BUW – historia i charakterystyka***, dla studentów I roku Instytutu Informacji Naukowej i Studiów Bibliologicznych UW z pokazami w Gabinecie Dokumentów Życia Społecznego; wykład ***Wykorzystanie dokumentów życia społecznego jako źródła historycznego*** w ramach

zajęć z nauk pomocniczych historii dla studentów III roku Instytutu Historycznego UW z pokazem w Gabinecie Dokumentów Życia Społecznego;

- dr Jolanta Talbierska (Gabinet Rycin) – dwadzieścia dziewięć wykładów ***Historia grafiki europejskiej i rysunku XV-XIX w.*** dla studentów Instytutu Historii Sztuki UW (semestr I, II) w ramach autorskiego programu zajęć fakultatywnych; dwa wykłady ***Rysunek włoski XVI wieku*** (z omówieniem prac na wystawie) dla studentów Instytutu Historii Sztuki UW; jeden wykład autorski ***Heroizacja i antyheroizacja męstwa wojennego na przykładzie rycin XVI-XVII wieku*** dla interdyscyplinarnego bloku konwersatoriów podstawowych w Instytucie Historycznym UW „Kultura w działaniu" (semestr I, 2006-2007); jeden wykład autorski ***Historia ilustracji książkowej*** dla Instytutu Badań Literackich (Podyplomowe Studium Edytorskie).

Ponadto pracownicy Gabinetu Dokumentów Życia Społecznego, Gabinetu Rękopisów, Gabinetu Starych Druków i Gabinetu Zbiorów XIX w. wspomagali wykładowców UW prowadzących w BUW zajęcia ze studentami, współpracując w zakresie doboru materiałów ze zbiorów tych gabinetów, jak również często współuczestnicząc w prowadzeniu zajęć.

W roku 2007 ukazało się, zgodnie z planem, 11 numerów biuletynu „... w Bibliotece".

BW

Pracownicy następujących BW prowadzili zajęcia/wykłady:

- mgr Maria Piber (Biblioteka Wydziału Dziennikarstwa i Nauk Politycznych) – wykłady poświęcone sposobom wyszukiwania informacji, rodzajom źródeł, ich badaniu i krytyce, sporządzaniu bibliografii;
- dr Adam Stopa (Biblioteka Wydziału Filozofii i Socjologii) – wykłady poświęcone opracowaniu rzeczowemu piśmiennictwa w Centrum Edukacji Bibliotekarskiej, Informacyjnej i Dokumentacyjnej w Warszawie;
- dr Michał Osowiec (Biblioteka Wydziału Geografii i Studiów Regionalnych) – ćwiczenia z geoekologii (15 godz.) dla studentów II roku studiów wieczorowych;
- mgr Iwona Januszkiewicz-Rębowska i mgr Barbara Świderska (Biblioteka Instytutu Muzykologii) – zajęcia w ramach Wstępu do muzykologii oraz Informacji muzykologicznej.

Ponadto mgr Przemysław Bartuszek (Biblioteka Centrum Europejskiego) koordynował zajęcia z zakresu europejskich systemów informacyjnych, prowadzone w ramach Internetowych Studiów Europejskich przez CE i COME UW. Natomiast mgr Władysława Roszyk (Biblioteka Instytutu Archeologii) uczestniczyła w terenowych praktykach wykopaliskowych.

10.2. ZBIORY SPECJALNE BUW W OBCYCH PRACACH I PUBLIKACJACH NAUKOWYCH

Z Gabinetu Dokumentów Życia Społecznego

- *Historia izb lekarskich.*
- *Problematyka obyczajowości w 20-leciu międzywojennym.*
- *Teatr Wielki po II-ej wojnie światowej.*

Z Gabinetu Rękopisów

- Rybicka Hanna (oprac.): *Oddział Dyspozycyjny „A" Warszawskiego Kedywu. Dokumenty z lat 1943-1944.*
- Głębicka Ewa (oprac.): *Tadeusz Sułkowski – Maria Dąbrowska. Listy 1943-1959.* Skierniewice: Miejska Biblioteka Publiczna im. W. Reymonta w Skierniewicach, 2007.

Z Gabinetu Rycin

- *Ikonografia związana z tematyką żydowską (Muzeum Historii Żydów Polskich).*
- *Rysunki architektoniczne XVIII w. związane ze Świątynią Opatrzności w zbiorach Gabinetu Rycin* (Cambridge).

Z Gabinetu Starych Druków

- *Humanitaryzm prawa karnego na przykładzie myśli Cesarego Beccarii i Gaetano Filangieriego.*
- *Badanie aktywności słonecznej w opisach XVII-wiecznych.*
- *Tendencje klasycystyczne w twórczości literackiej jezuitów i pijarów.*

Z Gabinetu Zbiorów Kartograficznych

- *Litwa jako pojęcie terytorium w świadomości europejskiej w XIX w. (do pracy doktorskiej).*
- *System prawny Chanatu Krymskiego w II połowie XVII w. (do pracy doktorskiej)*

Z Gabinetu Zbiorów Muzycznych

- *Radio Wolna Europa na szlakach polskiej emigracji kulturalnej (do pracy habilitacyjnej).*
- *Witold Maliszewski.*

10.3. KONFERENCJE, SYMPOZJA, SESJE NAUKOWE

W 2007 roku BUW zorganizował bądź współorganizował:

1. Ogólnopolskie warsztaty ***Katalogowanie druków muzycznych****, 26 lutego;* Centrum NUKAT we współpracy z Sekcję Bibliotek Muzycznych SBP.
2. Ogólnopolskie warsztaty ***Wydawnictwa ciągłe w katalogu NUKAT***, 17 – 18 kwietnia, Centrum NUKAT.
3. Międzynarodową doroczną 36. konferencję Ligue des Bibliothèques Européennes de Recherche (LIBER) ***European Integration: Conditions and Challenges for Libraries*** we współpracy ***z*** Biblioteką Narodową, 3 – 7 lipca. Prekonferencja, poświęcona tematyce współpracy między europejskimi organizacjami zrzeszającymi biblioteki naukowe, miała miejsce w BUW. Począwszy od drugiego dnia obrady toczyły się w BN. Codzienne relacje z konferencji były publikowane na portalu EBIB (EBIB objął patronat medialny nad wydarzeniem). Prezentacje z konferencji są dostępne na stronie http://www.enssib.fr/, a wszystkie referaty zostały opublikowane w „LIBER Quarterly" Volume 17 (2007), Nr 3/4.
4. Ogólnopolskie warsztaty ***Format MARC 21 rekordu bibliograficznego dla starych druków*** , 14 listopada, Centrum NUKAT.
5. Ogólnopolskie warsztaty ***Format MARC21 rekordu bibliograficznego dla dokumentu kartograficznego***, 11 grudnia, Centrum NUKAT.

W 2007 roku pracownicy BUW brali udział w międzynarodowych konferencjach, sympozjach i warsztatach, dotyczących następujących obszarów działalności europejskich bibliotek naukowych:

- **Międzynarodowa współpraca bibliotek i ochrona europejskiego dziedzictwa kulturowego:**
  - międzynarodowe seminarium ***Zachowajmy przeszłość dla przyszłości***, Biblioteka Narodowa (we współpracy z SBP), Warszawa, 29 – 30 marca (Ewa Stachowska-Musiał, referat: *Współpraca międzynarodowa a upowszechnianie nowoczesnych metod ochrony zbiorów*);
  - doroczna międzynarodowa 36. konferencja Ligue des Bibliothèques Européenes de Recherche (LIBER) ***European Integration: Conditions and Challenges for Libraries***, Warszawa , 3 – 7 lipca (Ewa Kobierska-Maciuszko, Anna Wołodko – udział);
  - międzynarodowa konferencja ***Wrocławskie spotkania bibliotekarzy polonijnych***, Biblioteka Główna Politechniki Wrocławskiej, Wrocław, 4 – 6 lipca (Maria Burchard przy współpracy

Agnieszki Kasprzyk, komunikat: *Cały świat widzi NUKAT*; Czesława Kowalczyk, Elżbieta Petrović – udział);
- międzynarodowy XI Kongres ***Internationale Arbeitsgemeinschaft der Archiv-Bibliotheks und Graphikrestauratoren IADA***. (Międzynarodowe Stowarzyszenie Konserwatorów Zbiorów Archiwalnych, Bibliotecznych i Graficznych), Wiedeń, Austria, 17 – 21 września (Elżbieta Duziak – udział).
- międzynarodowe warsztaty ***LIBER/EBLIDA Workshop on the digitisation of library material in Europe*** zorganizowane przez LIBER (The Ligue des Bibliothèques Européennes de Recherche) oraz EBLIDA (The European Bureau of Library, Information and Documentation Associacions), poświęcone digitalizacji zbiorów bibliotecznych, Kopenhaga, Dania, 24 – 26 października (Ewa Kobierska-Maciuszko – udział);

- **Automatyzacja bibliotek, cyfrowe technologie tworzenia i udostępniania informacji:**
  - międzynarodowa doroczna 13. konferencja ***INFORUM***, Praga, Czechy, 21 – 24 maja (Anna Pełka, Zuzanna Wiorogórska – udział);
  - międzynarodowa konferencja ***VTLS European Users' Group 21th Annual Meeting***, Uppsala, Szwecja, 3 – 5 października (Robert Chodacz, Anna Hallay – udział);
  - międzynarodowa konferencja ***Enhancing Student Mobility in a Digital World: Focusing on an Enlarged Europe,*** UNICA i Uniwersytet Warszawski, Warszawa, 11 – 12 października (Ewa Kobierska-Maciuszko, referat: *Warsaw University Library as a provider of digital resources and information for students and academic and research staff*);
  - międzynarodowe seminarium ***Efektywność funkcjonowania bibliotek – standardy***, Warszawa, 23 listopada (Anna Wołodko – udział).
- **Zbiory specjalne i kolekcje zabytkowe:**
  - międzynarodowa konferencja muzykologiczna poświęcona Konstantemu Regameyowi w stulecie urodzin i dwudziestopięciolecie śmierci kompozytora, w ramach ***19. Międzynarodowych Dni Muzyki Kompozytorów Krakowskich***, Kraków, 31 maja – 6 czerwca (Magdalena Borowiec – udział);
  - międzynarodowa konferencja RISM (Répertoire International des Sources Musicales), Einsiedeln, Szwajcaria, 13 – 14 lipca

(Piotr Maculewicz, referat: *Katalogowanie muzykaliów wrocławskich dla bazy danych RISM*);

- doroczna międzynarodowa konferencja i zebranie sprawozdawcze Consortium of European Research Libraries (CERL) ***Script, print and the internet: the early modern book and its readers***, Uppsala, Szwecja, 9 – 10 listopada (Marianna Czapmik, Wanda M. Rudzińska – udział);
- międzynarodowa konferencja ***Świat w obrazach – zbiory graficzne w instytucjach kultury, ich typologia, organizacja i funkcje***, Instytut Informacji Naukowej i Bibliotekoznawstwa Uniwersytetu Wrocławskiego, Wrocław, 6 – 7 grudnia (Małgorzata Biłozór-Salwa, referat: *Gabinet Rycin Biblioteki Uniwersyteckiej w Warszawie – zbiór artystyczny w bibliotece naukowej*; Jolanta Talbierska, referat: *Zbiory artystyczne, zbiory specjalne czy zbiory ikonograficzne? Typologia i funkcje*);
- międzynarodowa konferencja ***Zbiory Radziwiłłów w Nieświeżu. Stan badań nad rekonstrukcją zbiorów***, Biblioteka Narodowa, Warszawa, 13 – 14 grudnia (Małgorzata Bandzo-Antkowiak, komunikat: *Kartografika z kolekcji nieświeskiej w zbiorach Biblioteki Uniwersyteckiej w Warszawie*; Maria Cubrzyńska-Leonarczyk, referat: *Egzemplarze starych druków z bibliotek radziwiłłowskich w zbiorach BUW*).

W 2007 roku na forum krajowym pracownicy BUW wygłosili referaty na następujących konferencjach, sesjach i spotkaniach metodycznych (wykaz referatów w układzie chronoloicznym):

1. Rejmer Ewa: ***Typologia dokumentów ciągłych*** – prezentacja na warsztatach „Wydawnictwa ciągłe w katalogu NUKAT", zorganizowanych w dniach 17 – 18 kwietnia 2007 roku przez Centrum NUKAT.
2. Rowińska Magdalena: ***Zasady katalogowania wydawnictw aktualizowanych*** oraz ***Zmiany w formacie dla wydawnictw ciągłych*** – prezentacja na warsztatach „Wydawnictwa ciągłe w katalogu NUKAT", zorganizowanych w dniach 17 – 18 kwietnia 2007 roku przez Centrum NUKAT.
3. Zuba Katarzyna: ***Katalogowanie elektronicznych wydawnictw ciągłych w katalogu NUKAT*** – prezentacja na warsztatach „Wydawnictwa ciągłe w katalogu NUKAT", zorganizowanych w dniach 17 – 18 kwietnia 2007 roku przez Centrum NUKAT .
4. Sobiepanek Anna: ***Opracowanie dokumentów dźwiękowych w formacie MARC 21 w systemie VTLS/Virtua*** – komunikat na Pierwszej

Ogólnopolskiej Konferencji Fonotek „Fonoteka wczoraj, dziś i jutro", zorganizowanej w dniach 11 – 12 maja 2007 roku przez Zarząd Główny Stowarzyszenia Bibliotekarzy Polskich oraz Bibliotekę Narodową w Warszawie.

5. Maculewicz Piotr: ***Literatura fonograficzna*** – referat na Pierwszej Ogólnopolskiej Konferencji Fonotek „Fonoteka wczoraj, dziś i jutro", zorganizowanej w dniach 11 – 12 maja 2007 roku przez Zarząd Główny Stowarzyszenia Bibliotekarzy Polskich oraz Bibliotekę Narodową w Warszawie.
6. Stachowska-Musiał Ewa: ***Uwarunkowania prawne a problemy organizacyjne NZB*** – referat na seminarium „Narodowy Zasób Biblioteczny – potrzeby i możliwości", zorganizowanym 11 września 2007 roku przez Centralną Bibliotekę Wojskową i Stowarzyszenie Bibliotekarzy Polskich w Warszawie.
7. Jasińska-Jędrosz Elżbieta: ***Szkice nie dokończonych, nie znanych i nie zidentyfikowanych utworów Karola Szymanowskiego*** – referat na Konferencji Muzykologicznej, zorganizowanej w dniach 19 – 21 października 2007 roku w Krakowie.
8. Talbierska Jolanta: ***Nowożytna grafika europejska. Funkcje, ośrodki, oddziaływanie*** – referat na konferencji „Wpływ grafiki europejskiej na sztukę polską", zorganizowanej 6 listopada 2007 roku przez Katedrę Ikonografii Sztuki Nowożytnej w Instytucie Historii Sztuki na Wydziale Nauk Historycznych i Społecznych Uniwersytetu Kardynała Stefana Wyszyńskiego w Warszawie.
9. Cubrzyńska-Leonarczyk Maria: ***Warszawskie powiązania supraskiej drukarni OO Bazylianów*** – referat na konferencji „Śladami Unii Brzeskiej", zorganizowanej w dniach 20 – 21 listopada 2007 roku przez Collegium Suprasliense i Katedrę Socjologii Wiedzy KUL w Supraślu.
10. Talbierska Jolanta: ***Rysunki Franciszka Smuglewicza w Gabinecie Rycin BUW*** – referat i prezentacja na konferencji „Franciszek Smuglewicz a archeologia. Między Rzymem a Warszawą", zorganizowanej 26 listopada 2007 roku przez Zakład Tradycji Antyku w Sztukach Wizualnych IA UW oraz Stowarzyszenie ARCHEO w Warszawie.
11. Duziak Elżbieta: ***Konserwacja zabytkowych zbiorów Biblioteki Uniwersyteckiej w Warszawie*** – referat na seminarium „Ochrona zabytkowych zbiorów bibliotecznych", które odbyło się w ramach III Ogólnopolskich Dni Konserwatorskich, zorganizowanych w dniach 28 – 30 listopada 2007 roku w Warszawie.

12. Stanis Anna: ***Konstrukcje z określnikami związanymi jako element strategii wyszukiwawczej w systemie języka haseł przedmiotowych KABA*** – referat na Ogólnopolskiej konferencji „Pracuj lokalnie, myśl globalnie. Opracowanie i wyszukiwanie informacji w bibliotekach", zorganizowanej w dniach 28 – 29 listopada 2007 roku w Bibliotece Narodowej w Warszawie.

Pracownicy BW wzięli udział w następujących konferencjach i szkoleniach zewnętrznych:

- VIII Sympozjum w ramach Stałej Europejskiej Konferencji Współpracy Kulturalnej *Nowa polska emigracja w Wielkiej Brytanii i Irlandii*, zorganizowanym w dniu 26 lutego 2007 roku przez Bibliotekę Narodową w Warszawie (Elżbieta Szklarska-Maruszak – Biblioteka Instytutu Informacji Naukowej i Studiów Bibliologicznych);
- Pierwszej Ogólnopolskiej Konferencji Fonotek *Fonoteka wczoraj, dziś, jutro*, zorganizowanej w dniach 11 – 12 maja 2007 roku przez Zarząd Główny Stowarzyszenia Bibliotekarzy Polskich oraz Bibliotekę Narodową w Warszawie (Agnieszka Gołębiowska – Biblioteka Instytutu Muzykologii);
- Specific Training Seminar for European Documentation Centres – EDCs as Centres of Excellence *Vision and Reality*, Bruksela, 24 – 25 maja 2007 roku (Dorota Sołtysiak – Biblioteka Centrum Europejskiego);
- IX ogólnopolskich warsztatach nt. *Języka haseł przedmiotowych Biblioteki Narodowej*, Biblioteka Narodowa w Warszawie, 29 – 31 maja 2007 (Ewa Florek – Biblioteka Wydziału Zarządzania);
- VI Sympozjum w ramach Stałej Europejskiej Konferencji Współpracy Kulturalnej *Nowa polska emigracja w Wielkiej Brytanii i Irlandii cz.2*, zorganizowanym w dniu 11 czerwca 2007 roku przez Bibliotekę Narodową w Warszawie (Elżbieta Szklarska-Maruszak – Biblioteka Instytutu Informacji Naukowej i Studiów Bibliologicznych);
- *Centra Dokumentacji Europejskiej 50 lat po podpisaniu Traktatów Rzymskich: aktualne problemy i perspektywy rozwoju*, Toruń, 11 – 12 czerwca 2007 roku (Przemysław Bartuszek – Biblioteka Centrum Europejskiego);
- Ogólnopolskiej Konferencji Muzycznych Bibliotek Naukowych *Zbiory europejskiej kultury muzycznej w bibliotekach i archiwach w Polsce,* Łańcut, 17 – 19 września 2007 roku (Agnieszka Gołębiowska – Biblioteka Instytutu Muzykologii).

- *Konferencji EAJRS (European Association of Japanese Recource Specialists),* Rzym, 19 – 22 września 2007 roku. (Anna Sarosiek – Biblioteka Instytutu Orientalistycznego, Katarzyna Wyszpolska – Biblioteka Instytutu Orientalistycznego);
- *EUROPE DIRECT* Specific Training Seminar *Skilled Europeans for a Competitive Europe,* Bruksela, 20 – 21 września 2007 roku (Agnieszka Sacharuk – Biblioteka Centrum Europejskiego);
- *XIII Ogólnopolskim Zjeździe Socjologicznym,* Zielona Góra, wrzesień 2007 roku (Rozalia Sułek, referat: Alicja Iwańska – pionierka perspektywy kobiecej w socjologii polskiej – Biblioteka Instytutu Stosowanych Nauk Społecznych);
- *VI Forum SBP i Konferencja Jubileuszowa „Przyszłość bibliotek w Polsce",* Biblioteka Narodowa w Warszawie, 12 – 13 października 2007 roku (Roman Tabisz – Biblioteka Instytutu Anglistyki);
- Annual General Network Meeting for the Europe Direct Information Network *EU Energy Policy,* Warszawa, 17 – 19 października 2007 roku (Przemysław Bartuszek – Biblioteka Centrum Europejskiego);
- Annual General Meeting for Europe Direct Information Network *The Future of EU Constitution,* Dublin, 7 – 9 listopada 2007 roku (Dorota Sołtysiak – Biblioteka Centrum Europejskiego);
- III seminarium z cyklu Infobroker – *„Efektywne wykorzystanie zasobów informacyjnych Sieci",* Warszawa, 8 listopada 2007 roku (Marzanna Ciastek – Biblioteka Wydziału Prawa i Administracji);
- Seminarium *Narodowy Zasób Biblioteczny – potrzeby i możliwości,* zorganizowanym przez Centralną Bibliotekę Wojskową i Stowarzyszenie Bibliotekarzy Polskich w Warszawie w dniu 11 listopada 2007 roku (Aleksandra Łabuńska – Biblioteka Wydziału Filozofii i Socjologii);
- Międzynarodowym seminarium *Efektywność funkcjonowania bibliotek – standardy,* Warszawa, 23 listopada 2007 roku (Marzanna Ciastek – Biblioteka Wydziału Prawa i Administracji);
- *Ogólnopolskim spotkaniu CDE zorganizowanym przez Centrum Dokumentacji Europejskiej przy Uniwersytecie Marii Curie-Skłodowskiej w Lublinie,* Lublin, 26 – 27 listopada 2007 roku. (Agnieszka Sacharuk – Biblioteka Centrum Europejskiego);
- Ogólnopolskiej konferencji *Pracuj lokalnie, myśl globalnie. Opracowanie i wyszukiwanie informacji w bibliotekach,* zorganizowanej w dniach 28 – 29 listopada 2007 roku w Bibliotece Narodowej w Warszawie (Anna Czarnomorska – Biblioteka Wydziału Filozofii i Socjologii, Adam Stopa

– Biblioteka Wydziału Filozofii i Socjologii, Marta Gawryś – Biblioteka Wydziału Prawa i Administracji).

- *Docere et delectare. Dydaktyzm antycznej literatury w odczuciu ówczesnych i obecnych ich odbiorców*, Poznań IFK UAM, 6 – 12 grudnia 2007 roku (Lech Bobiatyński, referat: Jakimi metodami Horacy zachęca do poszukiwania i stosowania sztuki godziwego życia, czyli o instrumentarium protreptyku zawartego w twórczości Horacego – Biblioteka Instytutu Filologii Klasycznej).
- Międzynarodowej konferencji *Księgozbiory Radziwiłłów w Nieświeżu. Stan badań nad rekonstrukcją zbiorów,* zorganizowanej w dniach 11 – 14 grudnia 2007 roku przez Bibliotekę Narodową w Warszawie (Elżbieta Szklarska-Maruszak – Biblioteka Instytutu Informacji Naukowej i Studiów Bibliologicznych).

W roku sprawozdawczym pracownicy BW brali także udział w szkoleniach bądź prezentacjach organizowanych w BUW przez dostawców różnych baz danych. W BW przyjmowano także wycieczki i delegacje.

10.4. WYKAZ PUBLIKACJI PRACOWNIKÓW BUW I BW

BUW

1. Bagieńska Ewa (współaut.): *Zabytki rzemiosła piaseczyńskiego na fotografiach Edwarda Renaua seniora*. Piaseczno : Muzeum Regionalne; Biuro Promocji i Informacji Gminy Piaseczno, 2007, (To warto zobaczyć).
2. Biłozór-Salwa Małgorzata (oprac.): *Między teorią a praktyką. Rysunek włoski XVI wieku ze zbiorów Gabinetu Rycin Biblioteki Uniwersyteckiej w Warszawie : [katalog wystawy, Biblioteka Uniwersytecka w Warszawie, 26 listopada – 17 grudnia 2007]*. Warszawa : Biblioteka Uniwersytecka, 2007.
3. Biłozór-Salwa Małgorzata (70 haseł katalogowych adnotowanych): *Katalog = Catalogue,* tłum. Joanna Kruczkowska. W: *Między teorią a praktyką. Rysunek włoski XVI wieku ze zbiorów Gabinetu Rycin Biblioteki Uniwersyteckiej w Warszawie = Between Theory and practice. 16th Century Italian Drawings from the Print Room Collection in the University of Warsaw Library : [katalog wystawy, Pałac Herbsta – oddział Muzeum Sztuki w Łodzi, 14.06 – 22.07.2007, Biblioteka Uniwersytecka w Warszawie, 19.11 – 10.12.2007],* red. nauk. Wanda M. Rudzińska,

Dariusz Kacprzak. Łódź : Muzeum Sztuki ; Warszawa : Biblioteka Uniwersytecka, 2007, s. 139-280.

4. Biłozór-Salwa Małgorzata: *Autoportret artysty wykładającego teorię rysunku anatomicznego Bartolomeo Passerottiego i rysunki włoskie XVI wieku.* W: *Między teorią a praktyką. Rysunek włoski XVI wieku ze zbiorów Gabinetu Rycin Biblioteki* Uniwersyteckiej w *Warszawie : [katalog wystawy, Biblioteka Uniwersytecka w Warszawie, 26 listopada – 17 grudnia 2007],* oprac. Małgorzata Biłozór-Salwa. Warszawa : Biblioteka Uniwersytecka, 2007, s. [3-7].
5. Biłozór-Salwa Małgorzata: *Bibliografia = Bibliography*. W: *Między teorią a praktyką. Rysunek włoski XVI wieku ze zbiorów Gabinetu Rycin Biblioteki Uniwersyteckiej w Warszawie = Between Theory and practice. 16th Century Italian Drawings from the Print Room Collection in the University of Warsaw Library : [katalog wystawy, Pałac Herbsta – oddział Muzeum Sztuki w Łodzi, 14.06 – 22.07.2007, Biblioteka Uniwersytecka w Warszawie, 19.11 – 10.12.2007]*, red. nauk. Wanda M. Rudzińska, Dariusz Kacprzak. Łódź : Muzeum Sztuki ; Warszawa : Biblioteka Uniwersytecka, 2007, s. 315-325.
6. Biłozór-Salwa Małgorzata: *Biogramy – indeks artystów = Artists biography – Index,* tłum. Małgorzata Jatkowska, red. prowadzący Joanna Kruczkowska. W: *Między teorią a praktyką. Rysunek włoski XVI wieku ze zbiorów Gabinetu Rycin Biblioteki Uniwersyteckiej w Warszawie = Between Theory and practice. 16th Century Italian Drawings from the Print Room Collection in the University of Warsaw Library : [katalog wystawy, Pałac Herbsta – oddział Muzeum Sztuki w Łodzi, 14.06 – 22.07.2007, Biblioteka Uniwersytecka w Warszawie, 19.11 – 10.12.2007],* red. nauk. Wanda M. Rudzińska, Dariusz Kacprzak. Łódź : Muzeum Sztuki ; Warszawa : Biblioteka Uniwersytecka, 2007, s. 281-314.
7. Biłozór-Salwa Małgorzata (wstęp oraz 18 haseł katalogowych adnotowanych): *Poczet wielkich mistrzów Zakonu Krzyżackiego.* W: *Imagines Potestatis. Insygnia i znaki władzy w Królestwie Polskim i Zakonie Niemieckim. Katalog wystawy w Muzeum Zamkowym w Malborku, 8 czerwca – 30 września 2007*, pod red. Janusza Trupindy. Malbork : Muzeum Zamkowe ; Bydgoszcz : Bydgoski Dom Wydawniczy Margratsen, 2007, poz. kat. III. 1. 56-95, 1-18, s. 291-301.
8. Biłozór-Salwa Małgorzata: *Rysunki włoskie z XVI wieku na Uniwersytecie Warszawskim.* „Uniwersytet Warszawski" 2007, nr 4 (34), s. 30-31.

9. Borowiec Magdalena (współoprac.): *Metopy, Maski, Mity... Dziedzictwo artystyczne Karola Szymanowskiego. Katalog wystawy. Warszawa, Teatr Wielki – Opera Narodowa, Muzeum Teatralne, październik – listopad 2007*, red. Piotr Maculewicz. Warszawa : Biblioteka Uniwersytecka, 2007.
10. Burchard Maria: *NUKAT – the Union catalog of Polish Research Library*. "Polish Libraries Today" 2007, vol. 7, s. 49-54.
11. Burchard Maria: *NUKAT – nowe możliwości dostępu do danych*. W: *Praktyczne aspekty automatyzacji bibliotek publicznych. Materiały z VII ogólnopolskiej konferencji pt. Automatyzacja bibliotek publicznych, Warszawa, 22 – 24 listopada 2006,* red. Elżbieta Górska. Warszawa : Wydawnictwo SBP, 2007, (Propozycje i Materiały – Stowarzyszenie Bibliotekarzy Polskich ; 68), s. 135-141.
12. Cubrzyńska-Leonarczyk Maria: *Dziedzictwo Unii Brzeskiej : z dziejów oficyny wydawniczej OO Bazylianów w Supraślu (1695-1803)*. Białystok : Książnica Podlaska im. Łukasza Górnickiego ; Warszawa : Państwowe Muzeum Archeologiczne, 2007, (Biblioteka Dziejów Podlasia ; 1).
13. Cubrzyńska-Leonarczyk Maria: *Ewa Truskolaska (11 IX 1938 – 23 IX 2006)*. „Roczniki Biblioteczne" 2007, R. 50, s. 333-336.
14. Czerzniewska Jolanta (22 hasła katalogowe adnotowane): *Poczet wielkich mistrzów Zakonu Krzyżackiego.* W: *Imagines Potestatis. Insygnia i znaki władzy w Zakonie Niemieckim i Królestwie Polskim. Katalog wystawy, 8 czerwca – 30 września 2007, Muzeum Zamkowe w Malborku,* pod red. Janusza Trupindy. Malbork : Muzeum Zamkowe; Bydgoszcz : Bydgoski Dom Wydawniczy Margratsen, 2007, nr III. 1. 19-40, s. 301-312.
15. Czerzniewska Jolanta (wstęp do serii rycin i 52 hasła katalogowe adnotowane): *Series chronologica ducum et regum polonorum a Lacho i ad Augustum II. Poczet książąt i królów Polski od Lecha I do Augusta II.* W: *Imagines Potestatis. Insygnia i znaki władzy w Zakonie Niemieckim i Królestwie Polskim. Katalog wystawy, 8 czerwca – 30 września 2007, Muzeum Zamkowe w Malborku,* pod red. Janusza Trupindy. Malbork : Muzeum Zamkowe ; Bydgoszcz : Bydgoski Dom Wydawniczy Margratsen, 2007, nr III. 1.1, s. 251-266.
16. Jarosławska Małgorzata: *Piękna niewiasta w BUW*. „Uniwersytet Warszawski" 2007, nr 3 (33), s. 27-28.

17. Jasińska-Jędrosz Elżbieta: *Karol Szymanowski (1882-1937)*. W: *V Festiwal Polskiej Muzyki Kameralnej : [książka programowa]*. Warszawa : Camerata Vistula, 2007, s. 58-63.
18. Jasińska-Jędrosz Elżbieta: *Pieśni Księżniczki z baśni [tekst o wierszach Zofii Szymanowskiej]*. W: *Karol Szymanowski w perspektywie kultury muzycznej przeszłości i współczesności*, studia pod redakcją Zbigniewa Skowrona. Kraków : Musica Iagellonica ; Warszawa : Instytut Muzykologii UW, 2007, s. 171-188.
19. Jasińska-Jędrosz Elżbieta: *Rok Karola Szymanowskiego w Bibliotece Uniwersyteckiej w Warszawie*. „Ruch Muzyczny" 2007, nr 6, s. 6.
20. *Katalog druków XVI wieku w zbiorach Biblioteki Uniwersyteckiej w Warszawie*. T. 3 : C – E, pod redakcją Haliny Mieczkowskiej ; materiał proweniencyjny opracowany pod kierunkiem Marii Cubrzyńskiej-Leonarczyk ; [współpr. i indeksy proweniencji: Elżbieta Bylinowa, Marianna Czapnik, Izabela Wiencek]. Warszawa : Wydawnictwa Uniwersytetu Warszawskiego, cop. 2007, 926 s., [28] s. tabl., (Prace Biblioteki Uniwersyteckiej w Warszawie ; 31).
21. Kobierska-Maciuszko Ewa: *New Research Library Buildings in Poland*. "Polish Libraries Today" 2007, vol. 7, s. 35-40.
22. Kocznorowska Krystyna (współaut.): *Droga do jednolitego systemu biblioteczno-informacyjnego Uniwersytetu Warszawskiego*. [Dokument elektroniczny]. Warszawa : Biblioteka Uniwersytecka, 2007. Dostępny w World Wide Web: http://ebuw.uw.edu.pl/dlibra/docmetadata?id=160. Preprint
23. Kocznorowska Krystyna (współaut.): *Droga do jednolitego systemu biblioteczno-informacyjnego Uniwersytetu Warszawskiego*. „Zagadnienia Informacji Naukowej" 2007, nr 1, s. 26-39.
24. Koziak Justyna (tłum.): *Ciąża : dziewięć szczęśliwych miesięcy*, red. Anne Théau. Warszawa : Larousse, 2007.
25. Koziak Justyna (tłum.): *Homeopatia : poradnik encyklopedyczny*, red. Philippe M. Servais. Warszawa : Larousse, 2007.
26. Kucewicz Anna (sprawozdanie): *Opracowanie przedmiotowe dokumentów z zakresu nauk ścisłych matematyczno–przyrodniczych i technicznych. Język haseł przedmiotowych KABA : teoria, praktyka, przyszłość. Ogólnopolska konferencja. Kazimierz Dolny, 20-22 września 2006*. „Przegląd Biblioteczny" 2007, z. 1, s. 115-117.

27. Maculewicz Piotr (red.): *Karol Szymanowski* [CD-ROM]. Warszawa : Biblioteka Uniwersytecka ; Fundacja UW, 2007.
28. Maculewicz Piotr (red.): *Metopy, Maski, Mity... Dziedzictwo artystyczne Karola Szymanowskiego. Katalog wystawy. Warszawa, Teatr Wielki – Opera Narodowa, Muzeum Teatralne, październik – listopad 2007.* Warszawa : Biblioteka Uniwersytecka, 2007.
29. Mieczkowska Halina: *Format MARC21 rekordu bibliograficznego dla starych druków* [online]. Warszawa : Centrum NUKAT, 2007. [Dostęp: 31 grudnia 2007]. Dostępny w World Wide Web: *http://www.nukat.edu.pl/nukat/book/MARC21_sdruk-080107.pdf*
30. Nalewajska Lilianna: *Absalon i Czarny Diament*. „Gazeta Wyborcza" 2007 nr 42, dodatek Turystyka, s. 3-4
31. Nasiłowska Maria: *KABA Subject Headings – The Current Situation and Prospects for the Future.* "Polish Libraries Today" 2007, vol. 7, s. 55-59.
32. Olczak Zbigniew: *Liturgiczny kult ikony u staroobrzędowców – bezpopowców*. „Series Byzantina" 2007, R. V, s. 122-127.
33. Rudzińska Wanda Maria (współaut.): *Kolekcjonerstwo szesnastowiecznych rysunków włoskich – wybrane zagadnienia = Collecting the 16th century Italian drawings – selected issues*, tłum. Małgorzata Jatkowska. W: *Między teorią a praktyką. Rysunek włoski XVI wieku ze zbiorów Gabinetu Rycin Biblioteki Uniwersyteckiej w Warszawie = Between Theory and practice. 16th Century Italian Drawings from the Print Room Collection in the University of Warsaw Library : [katalog wystawy, Pałac Herbsta – oddział Muzeum Sztuki w Łodzi, 14.06 – 22.07.2007, Biblioteka Uniwersytecka w Warszawie, 19.11 -10.12.2007],* red. nauk. Wanda M. Rudzińska, Dariusz Kacprzak. Łódź : Muzeum Sztuki ; Warszawa : Biblioteka Uniwersytecka, 2007, s. 40–70.
34. Rudzińska Wanda Maria (współred. nauk.): *Między teorią a praktyką. Rysunek włoski XVI wieku ze zbiorów Gabinetu Rycin Biblioteki Uniwersyteckiej w Warszawie = Between Theory and practice. 16th Century Italian Drawings from the Print Room Collection in the University of Warsaw Library : [katalog wystawy, Pałac Herbsta – oddział Muzeum Sztuki w Łodzi, 14.06 – 22.07.2007, Biblioteka Uniwersytecka w Warszawie, 19.11 -10.12.2007],* red. nauk. Wanda M. Rudzińska, Dariusz Kacprzak. Łódź : Muzeum Sztuki ; Warszawa : Biblioteka Uniwersytecka, 2007.
35. Rudzińska Wanda Maria: *[Wstęp]*. W: *Między teorią a praktyką. Rysunek włoski XVI wieku ze zbiorów Gabinetu Rycin Biblioteki Uniwersyteckiej*

w Warszawie : [katalog wystawy, Biblioteka Uniwersytecka w Warszawie, 26 listopada – 17 grudnia 2007], oprac. Małgorzata Biłozór-Salwa. Warszawa : Biblioteka Uniwersytecka, 2007, s. [1].

36. Stachowska-Musiał Ewa (red. t.): *Zachowajmy przeszłość dla przyszłości : nowoczesne technologie konserwacji zbiorów bibliotecznych : materiały z międzynarodowego seminarium, Warszawa, 29 – 30 marca 2007 r.* Warszawa : Wyd. SBP, 2007, (Propozycje i Materiały – Stowarzyszenie Bibliotekarzy Polskich ; 71).
37. Stachowska-Musiał Ewa: *Konferencja „Dziedzictwo kulturowe. Zbiory biblioteczne i nowe technologie ich ochrony", Warszawa, 16 – 17 października 2006.* „Notes Konserwatorski" 2007, nr 11, s. 369-376.
38. Stachowska-Musiał Ewa: *Narodowy Zasób Biblioteczny – uwarunkowania prawne a problemy organizacyjne.* „Informator Naukowy Centralnej Biblioteki Wojskowej" 2007, maj – październik, s. 8-16.
39. Stachowska-Musiał Ewa: *Współpraca międzynarodowa a upowszechnianie nowoczesnych metod ochrony zbiorów.* W: *Zachowajmy przeszłość dla przyszłości : nowoczesne technologie konserwacji zbiorów bibliotecznych : materiały z międzynarodowego seminarium, Warszawa, 29 – 30 marca 2007.* Warszawa : Wyd. SBP, 2007, (Propozycje i Materiały – Stowarzyszenie Bibliotekarzy Polskich; 71), s.115-129.
40. Stanis Anna (sprawozdanie): *IX Ogólnopolskie Warsztaty – Język haseł przedmiotowych Biblioteki Narodowej – nowe słownictwo, najnowsze ustalenia metodyczne stosowane w katalogach bibliotek. Uniwersalna Klasyfikacja Dziesiętna. Zmiany w opracowaniu rzeczowym i uporządkowaniu katalogów.* „Zagadnienia Informacji Naukowej" 2007, nr 2, s. 98-106.
41. Talbierska Jolanta (hasło katalogowe adnotowane): *Alegoria na koronację Jana Kazimierza.* W: *Imagines Potestatis. Insygnia i znaki władzy w Zakonie Niemieckim i Królestwie Polskim. Katalog wystawy, 8 czerwca – 30 września 2007, Muzeum Zamkowe w Malborku,* pod red. Janusza Trupindy. Malbork : Muzeum Zamkowe ; Bydgoszcz : Bydgoski Dom Wydawniczy Margratsen, 2007, nr III. 2. 12, s. 375-376.
42. Talbierska Jolanta (hasło katalogowe adnotowane): *Kolumna Zygmunta III w Warszawie.* W: *Imagines Potestatis. Insygnia i znaki władzy w Zakonie Niemieckim i Królestwie Polskim. Katalog wystawy, 8 czerwca – 30 września 2007, Muzeum Zamkowe w Malborku,* pod red.

Janusza Trupindy. Malbork : Muzeum Zamkowe ; Bydgoszcz : Bydgoski Dom Wydawniczy Margratsen, 2007, nr II. 25, s. 242-245.

43. Talbierska Jolanta (hasło katalogowe adnotowane): *Portret konny Władysława IV*. W: *Imagines Potestatis. Insygnia i znaki władzy w Zakonie Niemieckim i Królestwie Polskim. Katalog wystawy, 8 czerwca – 30 września 2007, Muzeum Zamkowe w Malborku,* pod red. Janusza Trupindy. Malbork : Muzeum Zamkowe ; Bydgoszcz : Bydgoski Dom Wydawniczy Margratsen, 2007, nr III. 1. 139, s. 340-341.
44. Talbierska Jolanta (red. t.): „Rocznik Historii Sztuki" 2007 R. XXXII.
45. Talbierska Jolanta (hasło katalogowe adnotowane): *Portret Władysława IV*. W: *Imagines Potestatis. Insygnia i znaki władzy w Zakonie Niemieckim i Królestwie Polskim. Katalog wystawy 8 czerwca – 30 września 2007, Muzeum Zamkowe w Malborku,* pod red. Janusza Trupindy. Malbork : Muzeum Zamkowe ; Bydgoszcz : Bydgoski Dom Wydawniczy Margratsen, 2007, nr III. 1. 138, s. 339-340.
46. Talbierska Jolanta (cztery hasła katalogowe adnotowane): *Alegorie pór roku, ryciny z cyklu Cztery pory roku.* W: *Usłyszeć obraz. Muzyka w sztuce europejskiej od XV do początku XX wieku, 30 marca – 30 maja 2007, Muzeum Narodowe w Gdańsku,* red. Beata Purc-Stępniak, Antoni Romuald Chodyński ; tłum. z jęz. niem. Henryk Kleinzeller, tłum. na niem. Agata Radtke. Gdańsk : Muzeum Narodowe, 2007, nr 63. 4-7, s. 284-285.
47. Talbierska Jolanta (esej, trzy hasła katalogowe adnotowane): *Alegorie pór roku : Wiosna, Lato, Jesień*. W: *Usłyszeć obraz. Muzyka w sztuce europejskiej od XV do XX wieku, 30 marca – 30 maja 2007, Muzeum Narodowe w Gdańsku,* red. Beata Purc-Stępniak, Antoni Romuald Chodyński ; tłum. z jęz. niem. Henryk Kleinzeller, tłum. na niem. Agata Radtke. Gdańsk : Muzeum Narodowe, 2007, nr 64. 8-10, s. 286-287.
48. Talbierska Jolanta (esej, trzy hasła katalogowe adnotowane): *Alegorie zmysłów*. W: *Usłyszeć obraz. Muzyka w sztuce europejskiej od XV do początku XX wieku, 30 marca – 30 maja 2007, Muzeum Narodowe w Gdańsku,* red. Beata Purc Stępniak, Antoni Romuald Chodyński ; tłum. z jęz. niem. Henryk Kleinzeller, tłum. na niem. Agata Radtke. Gdańsk : Muzeum Narodowe, 2007, nr 62. 1-3, s. 280-283.
49. Talbierska Jolanta: *Praktyka warsztatowa – wybrane techniki dawnego rysunku*. W: *Między teorią a praktyką. Rysunek włoski ze zbiorów Gabinetu Rycin Biblioteki Uniwersyteckiej w Warszawie : [katalog wystawy,*

Biblioteka Uniwersytecka w Warszawie, 26 listopada – 17 grudnia 2007], oprac. Małgorzata Biłozór-Salwa. Warszawa : Biblioteka Uniwersytecka, 2007, s. [9-12].

50. Wątroba Przemysław (hasło katalogowe adnotowane): *Świecki strój koronacyjny Stanisława Augusta. Plansza 2 – Regalia. Krzysztof Józef Werner.* W: *Imagines potestatis. Insygnia i znaki władzy w Królestwie Polskim i Zakonie Niemieckim. Katalog wystawy, 8 czerwca – 30 września 2007, Muzeum Zamkowe w Malborku,* pod red. Janusza Trupindy. Malbork : Muzeum Zamkowe ; Bydgoszcz : Bydgoski Dom Wydawniczy Margratsen, 2007, nr I. 3, s. 194-196
51. Wołodko Anna (współaut.): *E-learning model for Polish libraries : BIBWEB.* "The Electronic Library" 2007, vol. 25, nr 1, s. 80-89.

BW

Pracownicy BW w sprawozdaniach za rok 2007 wykazali 28 opublikowanych prac, z których trzy ukazały się drukiem w 2006 roku, ale nie zostały zamieszczone w poprzednim sprawozdaniu rocznym (w wykazie nie uwzględniono prac przygotowanych lub złożonych do druku, a jedynie wydane).

1. Kozłowska Maria: *Słownik turecko-polski = Turkçe-Lehçe sözlük.* Warszawa : Maria Kozłowska „eMKa", 2006.
2. Koźmińska Joanna (współred.): *Historia i współczesność warszawskiej etnologii : zjazd absolwentów,* pod red. Justyny Jasionowskiej [i in.]. Warszawa : Instytut Etnologii i Antropologii Kulturowej Uniwersytetu Warszawskiego, 2007.
3. Koźmińska Joanna: *Prace magisterskie z lat 1955-2007 (w układzie chronologicznym) z indeksem autorów.* W: *Historia i współczesność warszawskiej etnologii : zjazd absolwentów*, pod red. Justyny Jasionowskiej [i in.]. Warszawa : Instytut Etnologii i Antropologii Kulturowej Uniwersytetu Warszawskiego, 2007, s. 130-174.
4. Latusek Jadwiga: *Przegląd polskich prac językoznawczych ogłoszonych drukiem w roku 2005.* „Poradnik Językowy" 2007, nr 1 , s. 70-82.
5. Łapacz Agnieszka: *Dzieje Biblioteki Wydziału Chemii UW*. W: *Jubileusz 50-lecia Wydziału Chemii Uniwersytetu Warszawskiego 1955-2005*, pod red. Zbigniewa Wielogórskiego. Warszawa : Wydział Chemii UW, 2005, s. 161-176.

6. Nowicka Ivonna (tłum.): Keddie Nikki R.: *Współczesny Iran : źródła i konsekwencje rewolucji.* Kraków : Wydawnictwo Uniwersytetu Jagiellońskiego, 2007, (Historia).
7. Nowicka Ivonna (współtłum.): *Cz. I rozdz. IV Wschodnie ziemie islamu; cz. II Prolog; rozdz. V Wschodnie ziemie islamu.* W: Ettinghausen Richard, Grabar Oleg, Jenkins-Madina Marylin: *Sztuka i architektura Islamu 650-1250,* konsult. nauk. Małgorzata Redlak. Warszawa : Wydawnictwo Akademickie Dialog, 2007, s. 105-183.
8. Nowicka Ivonna (tłum.): Soltanzade Mohammad Asat: *Dwójka trefl.* „Przegląd Orientalistyczny" 2007, nr 1/2, s. 102-107.
9. Onyszkiewicz Tymoteusz: *Panteizm : [wiersze]*. Warszawa : Nowy Świat, 2007.
10. Onyszkiewicz Tymoteusz: *Ojcowie Kościoła a Szymon Mag*, cz. 1. „Czwarty Wymiar" 2007, nr 6 , s. 28-31.
11. Onyszkiewicz Tymoteusz: *Ojcowie Kościoła a Szymon Mag*, cz. 2. „Czwarty Wymiar" 2007, nr 7 , s. 28-30.
12. Onyszkiewicz Tymoteusz: *Koncentracja uwagi w Asztawakragicie*, cz. 1. „Czwarty wymiar" 2007, nr 3 , s. 34-36.
13. Onyszkiewicz Tymoteusz: *Koncentracja uwagi w Asztawakragicie*, cz. 2. „Czwarty wymiar" 2007, nr 4 , s. 34-35.
14. Onyszkiewicz Tymoteusz: *Mistyka gnostycka*, cz. 1. „Czwarty Wymiar" 2007, nr 11, s. 50-52.
15. Onyszkiewicz Tymoteusz: *Mistyka gnostycka*, cz. 2. „Czwarty Wymiar" 2007, nr 12, s. 46-49.
16. Osowiec Michał: *Landscape changes in the basin of the upper Włodawka river in the Polesie National Park in the 19th and 20th centuries.* W: *Nature conservation management : from idea to practical results*, ed. Tadeusz J. Chmielewski. Lublin : PWZN „Print6", 2007 , s. 239-252.
17. Osowiec Michał: *Funkcjonowanie krajobrazów hydrogenicznych na przykładzie zlewni górnej Włodawki.* „Przegląd Geofizyczny" 2007, R. 52, z. 1, s. 45-60.
18. Sacharuk Agnieszka (recenzja): Stasiak-Jazukiewicz Ewa: *Polityka medialna Unii Europejskiej*. Warszawa : Wydawnictwo Sejmowe, 2005. „Studia Europejskie" 2007, nr 1, s. 222-226.
19. Sacharuk Agnieszka (recenzja): *Przestrzenie tożsamości we współczesnym kinie europejskim,* pod red. Barbary Kity. Kraków : Wydawnictwo Rabid, 2006. „Studia Europejskie" 2007, nr 3, s. 240-245.

20. Sońta-Jaroszewicz Teresa: *Militares polacos al servicio de Independiencia al lado de Miranda e Bolivar*. W: *Relaciones entre Polonia y Colombia. Pasado y presente = Relacje Polska – Kolumbia. Historia i współczesność,* ed. Teresa Sońta-Jaroszewicz. Warszawa : CESLA UW, 2006, s. 79-100.
21. Sońta-Jaroszewicz Teresa: *Polscy żołnierze walczący o niepodległość Ameryki Południowej u boku Mirandy i Bolivara.* W: *Relacje Polska – Kolumbia. Historia i współczesność = Relaciones entre Polonia y Colombia. Pasado y presente*, pod red. Teresy Sońty-Jaroszewicz. Warszawa : CESLA UW, 2006, s. 93-114.
22. Sułek Róża: *Droga Stefana Czarnowskiego do katedry socjologii w Uniwersytecie Warszawskim* W: *Socjologia na Uniwersytecie Warszawskim : fragmenty historii,* zebrał, oprac. i w całość ułożył Antoni Sułek. Warszawa : Wyd. IFiS PAN, 2007, s. 63-96.
23. Sułek Róża (oprac.): „Bibliograficzna Informacja Bieżąca : samodzielny dodatek do Informacji Bieżącej nr 84" 2007, nr 53, s. 1-39.
24. Sułek Róża (oprac.): „Bibliograficzna Informacja Bieżąca : samodzielny dodatek do Informacji Bieżącej nr 85" 2007, nr 54, s. 1-34.
25. Tabisz Roman (współautor): *Droga do jednolitego systemu biblioteczno-informacyjnego Uniwersytetu Warszawskiego*. [Dokument elektroniczny]. Warszawa : Biblioteka Uniwersytecka, 2007. Dostępny w World Wide Web: http://ebuw.uw.edu.pl/dlibra/docmetadata?id=160. Preprint
26. Tabisz Roman (współautor): *Droga do jednolitego systemu biblioteczno-informacyjnego Uniwersytetu Warszawskiego.* „Zagadnienia Informacji Naukowej" 2007, nr 1, s. 26-39.
27. Wrona Barbara (oprac. i transkrypcja): *Arabski – podstawy konwersacji.* Warszawa : Wydawnictwo REA, 2007.
28. Żakowski Władysław: *Jan J. Milewski – portrait of a scholar.* W: *The state and development in Africa and other regions : past and present,* ed. Krzysztof Trzciński. Warszawa : Oficyna Wydawnicza ASPRA-JR, 2007, s. 13-30.

Pani Teresa Marciak z Biblioteki Uniwersyteckiego Centrum Badań nad Środowiskiem Przyrodniczym uczestniczyła w przygotowaniu do druku pracy pod red. Anny Kalinowskiej i Witolda Lenarta – *Wybrane zagadnienia z ekologii i ochrony środowiska : teoria i praktyka zrównoważonego rozwoju : wybór wykładów z lat 2004-2007*. Warszawa: Uniwersyteckie Centrum Badań nad Środowiskiem Przyrodniczym UW, 2007.

10.5. CZŁONKOSTWO BUW W STOWARZYSZENIACH MIĘDZYNARODOWYCH

W 2007 roku BUW był członkiem następujących międzynarodowych stowarzyszeń zawodowych:

1. CERL – Consortium of European Research Libraries (status pełnego członka CERL po przystąpieniu do tej organizacji Grupy Polskich Bibliotek Naukowych Gromadzących Stare Druki, utworzonej przez siedem bibliotek na podstawie umowy podpisanej przez nie 29 czerwca 2007 roku).
2. IAML – International Association of Music Libraries.
3. ICAM – International Confederation of Architectural Museums.
4. IFLA – International Federation of Library Associations and Institutions.
5. LIBER – Ligue des Bibliothèques Européennes de Recherche (dyrektor BUW był członkiem Zarządu LIBER).

10.6. POZOSTAŁE PRACE

W 2007 roku porządkowano dokumentację archiwalną BUW, wykonując następujące prace:

- przejmowanie akt (Gabinetu Zbiorów XIX w. z lat 2002-2005, Oddziału Udostępniania i Informacji Naukowej z lat 1974-2007, Samodzielnej Sekcji ds. Organizacji, Współpracy i Promocji z lat 2003-2007, Samodzielnego Stanowiska ds. Konsorcjów i Sieciowych Zasobów Informacyjnych z lat 1956-2006, dokumentację techniczną budowy BUW z ZB BUW);
- porządkowanie akt (uporządkowano deklaracje użytkowników BUW z lat 1931-1944, rewersy na wypożyczenia indywidualne i zakładowe z lat 1931-1944, akta osobowe pracowników BUW z lat 1915-2006 wraz z weryfikacją ich komputerowej ewidencji oraz rozpoczęto porządkowanie akt z Sekretariatu Dyrekcji BUW z lat 1987-2003 i akt tzw. starego zasobu, do których brak było opisu);
- przygotowanie do przejęcia dokumentacji technicznej budynku BUW (404 jedn. archiw.), znajdującej się uprzednio w pomieszczeniu nr 037;

- w ramach ochrony i konserwacji przekładanie akt do teczek bezkwasowych oraz przygotowanie do dezynfekcji w komorze próżniowej w BN 123 wiązek (ok. 24 m);
- udostępnianie dokumentacji archiwalnej do celów służbowych (8 kwerend) i badawczych (5 kwerend);
- przemieszczanie dokumentacji archiwalnej, związane z montażem regałów przesuwnych oraz rozmieszczenie jej na półkach regałów we właściwym układzie.

11. WYSTAWY I INNE WYDARZENIA SPOŁECZNO-KULTURALNE

W 2007 roku Biblioteka była organizatorem bądź współorganizatorem licznych spotkań, wystaw i innych wydarzeń kulturalnych i artystycznych, do których należały:

- ***Piękna niewiasta. Moda kobieca w polskich czasopismach XIX-wiecznych ze zbiorów BUW*** (21.12.2006 – 15.02.2007 r.). Wystawie (przedstawionej już w sprawozdaniu za rok 2006) towarzyszyły w roku 2007 publikacje: dokumentacja wystawy na CD-ROM oraz seria pocztówek w obwolucie ze wstępem; wystawa w wersji elektronicznej dostępna jest na stronie BUW http://www.buw.uw.edu.pl/.
- **Uroczysta prezentacja sprzętu audiowizualnego przekazanego BUW przez rząd Japonii** w 2006 roku w ramach japońskiego programu bezzwrotnej pomocy kulturalnej (Cultural Grant Aid of Japan); uroczystość z udziałem Ryūichi Tanabe – Ambasadora Japonii i prof. dr. hab. Wojciecha Tygielskiego – Prorektora UW uświetniła ceremonia parzenia herbaty, pokaz filmu *Yokoso Japan* (*Witamy w Japonii*) oraz prezentacja wybranych japoników ze zbiorów Gabinetu Rycin BUW. Organizator: Ambasada Japonii i BUW (17 stycznia).
- ***2007 – Rok Karola Szymanowskiego –*** spotkanie inaugurujące obchody Roku Karola Szymanowskiego (w 2007 roku zbiegły się dwa jubileusze związane z postacią Kompozytora: 125. rocznica urodzin oraz 70. rocznica śmierci), podczas którego zaprezentowano (po raz pierwszy publicznie) rękopisy utworów Karola Szymanowskiego, zakupione w 2006 roku na aukcji w Londynie ze środków Ministerstwa Kultury i Dziedzictwa Narodowego oraz otwarto jubileuszową wystawę planszową, poświęconą postaci Kompozytora – patrz niżej. Organizator: BUW (19 lutego).
- Wystawa planszowa ***2007 – Rok Karola Szymanowskiego*** poświęcona życiu i twórczości Kompozytora, eksponowana także w Akademii Muzycznej w Warszawie, Ratuszu Miejskim w Toruniu, Akademii Muzycznej w Bydgoszczy, Pawilonie Wystawowym „Wyspiański 2000" w Krakowie, Muzeum Anny i Jarosława Iwaszkiewiczów w Stawisku, Szkole Muzycznej I st. im. Karola Szymanowskiego w Warszawie, na Zamku Królewskim w Warszawie oraz podczas Dni Karola Szymanowskiego w Radomiu; wystawę pokazano ponadto w Pradze, Brukseli, Düsseldorfie i Wiedniu. Autorka scenariusza wystawy:

Elżbieta Jasińska-Jędrosz, BUW. Wystawa w wersji elektronicznej dostępna jest na stronie BUW http://www.buw.uw.edu.pl/. Organizator: Gabinet Zbiorów Muzycznych BUW (19 lutego – 16 marca).

- ***Pieśń o miłości i śmierci*** – spektakl według poezji Rainera Marii Rilkego. Organizator: Klub Poetów BUW (15 marca).
- ***Ateny-Peloponez 2006*** – wystawa fotograficzna stanowiąca efekt objazdu naukowego, zorganizowanego we wrześniu 2006 roku przez grupę studentów, działających w ramach Studenckiego Koła Naukowego Historyków przy Instytucie Historycznym UW, z udziałem studentów innych kierunków humanistycznych. Organizator: Studenckie Koło Naukowe Historyków przy Instytucie Historycznym UW dzięki wsparciu Fundacji *Universitatis Varsoviensis,* Rady Konsultacyjnej ds. Studenckiego Ruchu Naukowego przy JM Rektor UW oraz Fundacji *Bez Względu Na Niepogodę* (18 – 29 marca).
- ***Ogrody Stanisława Kostki Potockiego*** – wystawa planszowa. Organizator: Stowarzyszenie Studentów i Absolwentów Instytutu Archeologii UW *ARCHEO* we współpracy z Muzeum Pałac w Wilanowie (13 – 25 kwietnia).
- Wydarzenia w ramach ***Dni Japonii na UW*** – zorganizowane z okazji 50. rocznicy wznowienia stosunków dyplomatycznych między Japonią i Polską – m.in.: wykłady, spotkania, warsztaty gry na heike biwa, prelekcje o ceremonii herbacianej. Organizator: Zakład Japonistyki Instytutu Orientalistycznego UW (17 – 22 kwietnia),
- Wydarzenia w ramach Tygodnia Bibliotek, który w 2007 roku przebiegał pod hasłem ***Biblioteka mojego wieku*** (7 – 13 maja):
  - ***Biblioteka*** – wystawa-instalacja fotograficzna Nicolasa Grospierre'a, inspirowana opowiadaniami Jorge'a Luisa Borgesa. Organizator: BUW przy współpracy Centrum Sztuki Współczesnej – Zamek Ujazdowski w Warszawie (8 maja – 13 czerwca);
  - ***Biblioteki w podróżach …. , podróże w bibliotekach ….*** spotkanie z Olgierdem Budrewiczem w Dniu Bibliotekarza. Organizator: BUW (8 maja);
  - ***Konserwacja zabytkowych rękopisów, map i druków ze zbiorów BUW*** – prezentacja. Organizator: BUW (9 maja);
  - ***Dzieło Aniołów – Księga z Kells*** – prezentacja filmu poświęconego jednemu z najpiękniejszych manuskryptów irlandzkich, powstałemu

na przełomie VIII i IX wieku. Organizatorzy: BUW, Zakład Wiedzy o Książce IINiSB UW (9 maja),
  - ***Zasoby elektroniczne BUW*** – prezentacja. Organizator: BUW (10 maja),
  - ceremonia parzenia herbaty w japońskim tradycyjnym Pawilonie Herbacianym *chashitsu* Kaian (11 maja),
  - ***Symbolika gmachu BUW*** – zwiedzanie BUW z architektem prof. Markiem Budzyńskim. Organizator: BUW (13 maja).
- Wystawa publikacji dotyczących Szwajcarii w ramach ***I Tygodnia Szwajcarskiego na UW***. Książki prezentowane na wystawie podarowano UW (również BUW) przez szwajcarską fundację Pro Helvetia. Organizatorzy: Instytut Historii Sztuki UW, Fundacja Ars Auro Prior, Fundacja Sztuki Pro Helvetia (11 – 16 czerwca).
- ***Między teoria a praktyką. Rysunek włoski XVI wieku ze zbiorów Gabinetu Rycin Biblioteki Uniwersyteckiej w Warszawie*** – wystawa problemowa przygotowana w ramach cyklu prezentacji dawnej grafiki i rysunku, wieńcząca trzydziestolecie współpracy Działu Sztuki Dawnej Muzeum Sztuki w Łodzi i Gabinetu Rycin Biblioteki Uniwersyteckiej w Warszawie, pod honorowym patronatem Ministra Kultury i Dziedzictwa Narodowego oraz Instytutu Kultury Włoskiej w Warszawie, (14 czerwca – 22 lipca), Muzeum Sztuki w Łodzi (Pałac Herbsta). Koncepcja wystawy: Jerzy Wojciechowski, kuratorzy: Dariusz Kacprzak i Wanda M. Rudzińska, organizatorzy: MSŁ i BUW; w ramach projektu opracowano dwujęzyczną polsko-angielską publikację, której wydawcą było MSŁ. Publikacja ta, zawierająca teksty wprowadzające w problematykę wystawy oraz pełne naukowe opracowanie wybranego zespołu rysunków włoskich, towarzyszyła także drugiej, zmienionej prezentacji wystawy, która odbyła się w BUW w ramach Święta Uniwersytetu Warszawskiego (zob. dalej).
- ***Konstanty Regamey. Polistylista. Wystawa w 100. rocznicę urodzin kompozytora.*** (21 września – 15 października) oraz wykład *Konstanty Regamey – kompozytor, krytyk, orientalista. Między Kijowem, Warszawą a Lozanną (1907-1982)* – Katarzyna Naliwajek-Mazurek. Scenariusz wystawy: Katarzyna Naliwajek-Mazurek, Instytut Muzykologii UW. Organizator: Gabinet Zbiorów Muzycznych BUW i Instytut Muzykologii UW (21 września).

- Wydarzenia w ramach XI Festiwalu Nauki, który przebiegał w BUW pod hasłem ***Teatry warszawskie wczoraj i dziś w zbiorach BUW*** – na wystawie zaprezentowano materiały ze spuścizn Marii Dąbrowskiej, Jerzego Stempowskiego, Aleksandra Bardiniego i Stanisława Kowalewskiego, znajdujące się w zbiorach BUW. Autorki i kuratorki wystawy: Alina Cywińska i Emilia Słomianowska-Kamińska, BUW. Wystawie towarzyszyły: wykład publiczny (24 września) oraz lekcje biblioteczne dla licealistów (28 września), prowadzone przez Alinę Cywińską i Emilię Słomianowską-Kamińską. Organizator: Gabinet Dokumentów Życia Społecznego oraz Oddział Udostępniania i Informacji Naukowej BUW (25 – 30 września).
- ***Między sacrum a profanum*** – wystawa malarstwa Marii Mamczur i Macieja Ratajczaka. Organizator: BUW (15 września – 15 października).
- ***14 Biblii różnych wyznań*****,** wystawa – prezentacja drukowanych wydań Pisma Świętego z XVI-XVIII w., pokazana podczas spotkania organizowanego w BUW przez Towarzystwo Biblijne w Polsce oraz Komisję Młodzieży Polskiej Rady Ekumenicznej pt. „*Czy rozumiesz co czytasz. Czym jest Biblia w życiu młodego człowieka*" (18 października).
- ***Stanisław Przybyszewski w kulturze rosyjskiej końca XIX – początku XX wieku* –** promocja książki Andrzeja Moskwina połączona z wystawą publikacji poświęconą Stanisławowi Przybyszewskiemu. Organizator: Katedra Studiów Interkulturowych Europy Środkowo-Wschodniej UW i BUW (29 października).
- ***Legenda za życia – Helmut Qualtinger (1928-1986*****) –** wystawa poświęcona austriackiemu pisarzowi, aktorowi i kabareciście. Organizator: Austriackie Forum Kultury przy współpracy Biblioteki Miasta Wiednia (29 października – 16 listopada)
- ***Metopy, Maski, Mity... Dziedzictwo artystyczne Karola Szymanowskiego*** – wystawa monograficzna ze zbiorów BUW oraz Muzeum Teatralnego w Warszawie i Muzeum Narodowego w Krakowie (Oddział: Muzeum Karola Szymanowskiego, Willa Atma w Zakopanem), poświęcona życiu i twórczości Kompozytora, otwarta w 125. rocznicę urodzin pod honorowym patronatem Ministra Kultury i Dziedzictwa Narodowego, prezentowana w Salach Redutowych Teatru Wielkiego – Opery Narodowej. Kuratorzy wystawy: Andrzej Kruczyński i Elżbieta Jasińska-Jędrosz przy współpracy Magdaleny Borowiec

i Piotra Maculewicza. Organizatorzy: Gabinet Zbiorów Muzycznych BUW, Muzeum Teatralne w Warszawie, Fundacja Uniwersytetu Warszawskiego, (3 października – 7 grudnia). Wystawie towarzyszył cykl spotkań naukowych, organizowanych przez Sekcję ds. Promocji Kultury UW, Gabinet Zbiorów Muzycznych BUW, Fundację UW i Muzeum Teatralne przy finansowym wsparciu Urzędu m. st. Warszawy: *Szymanowski i teatr* – Małgorzata Komorowska (12 października), *IV Symfonia Karola Szymanowskiego i jej źródła* – Piotr Maculewicz (30 października), *Mazurki fortepianowe Szymanowskiego* – Anna Brożek (9 listopada), *Śródziemnomorskie i orientalne inspiracje w muzyce Karola Szymanowskiego* – Zofia Helman (13 listopada).

- Wydarzenia w ramach Święta UW – obchodów 191. rocznicy powstania Uniwersytetu Warszawskiego (5 – 30 listopada):
  - ***FOTO Natalia j*** – **w**ystawa fotograficzna (10 listopada – 11 grudnia);
  - ***Między teorią a praktyką. Rysunek włoski XVI wieku ze zbiorów Gabinetu Rycin BUW*** – wystawa pod honorowym patronatem Ministerstwa Kultury i Dziedzictwa Narodowego, Ambasady Włoch w Polsce, Włoskiego Instytutu Kultury. Kuratorki wystawy: Małgorzata Biłozór-Salwa i Jolanta Czerzniewska, BUW (26 listopada – 17 grudnia). Wykłady towarzyszące wystawie: *O rysunku włoskim XVI wieku* – dr Marzia Faietti, dyrektor Gabinetto Disegni e Stampe degli Uffizi we Florencji (26 listopada), : *Tryumf rysunku – kilka uwag o artystach, którzy rzemiosło zamienili w sztukę* – Małgorzata Biłozór-Salwa, BUW (3 grudnia), *Rysunek włoski XVI wieku. Między praktyką artystyczną a ideą kolekcjonerską – rozważania inspirowane wystawą* – Dariusz Kacprzak, Muzeum Sztuki w Łodzi (10 grudnia).
- ***Ład i piękno przyrody. W 300. rocznicę urodzin Karola Linneusza*** – wystawa starych druków i rycin botanicznych ze zbiorów bibliotek Zakładu Systematyki i Geografii Roślin i Ogrodu Botanicznego UW oraz BUW, poświęcona Karolowi Linneuszowi w 300. rocznicę jego urodzin. Pomysłodawcą i autorem scenariusza był dr hab. Krzysztof Spalik z Wydziału Biologii, który w dniu otwarcia wystawy wygłosił także wykład *Przewrót linneuszowski w pojmowaniu złożoności świata* (21 października – 10 listopada).

- Prezentacja polskiego tłumaczenia powieści Ilse Aichinger *Die unglaubwürdige Hoffnung*. Organizator: Austriackie Forum Kultury (10 grudnia)
- ***III Aukcja dzieł sztuki współczesnej na rzecz BUW*** – aukcji towarzyszyła wystawa zbiorów specjalnych poddanych konserwacji ze środków uzyskanych na II Aukcji, która miała miejsce w 2005 roku. Dochód z III Aukcji w wysokości 31 600 zł, zostanie przeznaczony na konserwację zabytkowych obiektów ze zbiorów specjalnych BUW. Organizator: BUW (16 grudnia).

Ponadto w BUW odbyły się między innymi:

- Konferencja popularnonaukowa w ramach obchodów Światowego Dnia Mokradeł oraz obchodów Dnia Rospudy. Organizator: Stowarzyszenie Chrońmy Mokradła (4 lutego)
- Konferencja z okazji Dnia Bezpiecznego Internetu. Organizatorzy: Fundacja *Dzieci Niczyje*, Naukowa i Akademicka Sieć Komputerowa (NASK) (6 lutego),
- Konferencja ***Obcy w mieście*** w ramach festiwalu ***Skrzyżowanie kultur*** (9 września),
- spotkanie z ks. Tadeuszem Isakowiczem-Zaleskim – autorem książki *Księża wobec bezpieki na przykładzie Archidiecezji krakowskiej* oraz dyskusja panelowa z okazji wydania książki. Organizator: Wydawnictwo Znak (2 marca),
- promocja książki byłego Prezydenta RP Lecha Wałęsy *Moja III RP* (3 października),
- uroczysty finał konkursu **Nike 2007** – XI edycja Literackiej Nagrody Nike. Organizator: Fundacja Nagrody Literackiej Nike/BUW (7 października),
- konferencja podsumowująca projekt *Staż dla Innowacji* zorganizowana w ramach obchodów Święta UW. Honorowy patronat nad uroczystością objęła Jej Magnificencja Rektor Uniwersytetu Warszawskiego prof. dr hab. Katarzyna Chałasińska-Macukow (6 listopada).

W roku sprawozdawczym wybrane obiekty ze zbiorów BUW prezentowane były na następujących wystawach:

- ***Un Prince de la Renaissance Pierre-Ernest de Mansfeld (1517-1604)***, wystawa w Musée national d'histoire et d'art Luxembourg, 17 kwietnia – 10 maja;

- ***Les Polonaises et la Légion d'Honneur. Exposition a l'Occasion du Bicentenaire de la Création du Grand-Duché de Varsowie par Napoléon***, wystawa współorganizowana przez Zamek Królewski w Warszawie w Musée d'Armée, Paryż, 3 maja – 6 czerwca;
- ***Breaking the rules. The Printed Face of the European Avant Garde 1900-1937*** – wystawa w The British Library w Londynie, 9 września 2007 – 30 marca;
- ***Obraz i dźwięk. Muzyka w sztuce od XV do XIX wieku***, wystawa w Muzeum Narodowym w Gdańsku, 30 marca – 30 maja, przeniesiona następnie do Muzeum Miedzi w Legnicy, 7 września – 31 grudnia;
- ***Bogusławskiemu – w dowód wdzięczności Naród***, wystawa w Muzeum Teatralnym w Warszawie, 12 kwietnia – 15 czerwca;
- ***Pokaz skarbu. Villa Laurentina. Arcydzieło epoki stanisławowskiej***, wystawa w Bibliotece Narodowej w Warszawie, Pałac Krasińskich, 27 kwietnia – 13 maja;
- ***Imagines Potestatis. Insygnia i znaki władzy w Zakonie Niemieckim i Królestwie Polskim***, wystawa w Muzeum Zamkowym w Malborku, 8 czerwca – 30 września;
- ***Wazy greckie z kolekcji Stanisława Kostki Potockiego***, wystawa w Muzeum Pałacu w Wilanowie, 26 czerwca – 30 września;
- ***Staszic w mundurze urzędnika***, wystawa w Muzeum Staszica w Pile, 14 września – 21 października;
- ***Rękopisy muzyczne współczesnych kompozytorów polskich***, wystawa w Filharmonii Narodowej w Warszawie, otwarta 21 września 2007, w dniu inauguracji Festiwalu „Warszawska Jesień";
- ***Młoda Polska. Słowa. Obrazy. Przestrzenie***, wystawa w Muzeum Literatury im. Adama Mickiewicza w Warszawie, 27 września – 31 grudnia.

BW

Spośród wystaw okolicznościowych i tematycznych zorganizowanych w roku 2007 przez BW należy wymienić:

- wystawę prac naukowych dr Maksymiliana Skotnickiego (1937-2007), wydanych w kraju i zagranicą (Biblioteka Wydziału Geografii i Studiów Regionalnych);

- jubileuszową wystawę prac naukowych prof. dr hab. Andrzeja Richlinga (Biblioteka Wydziału Geografii i Studiów Regionalnych);
- wystawę towarzyszącą II Warszawskiej Konferencji Studiów Miejskich „Człowiek w mieście, symbioza – adaptacja – konflikt" (Biblioteka Wydziału Geografii i Studiów Regionalnych);
- wystawę „Perełki sztuki wydawniczej" (Biblioteka Instytutu Historycznego);
- wystawę poświęconą współpracy prof. Oscara Anweilera z Wydziałem Pedagogicznym (Biblioteka Wydziału Pedagogicznego);
- wystawę publikacji Władysława Kopalińskiego (Biblioteka Instytutu Języka Polskiego);
- wystawę publikacji Ryszarda Kapuścińskiego znajdujących się w zbiorach Biblioteki Instytutu Literatury Polskiej i Instytutu Kultury Polskiej im. Wacława Borowego (Biblioteka Instytutu Literatury Polskiej i Instytut Kultury Polskiej im. Wacława Borowego);
- wystawę prezentującą dorobek naukowy prof. Marii Cytowskiej (Biblioteka Instytutu Literatury Polskiej i Instytut Kultury Polskiej im. Wacława Borowego);
- wystawę z okazji promocji książki Piotra Matywieckiego „Twarze Tuwima" (Biblioteka Instytutu Literatury Polskiej i Instytut Kultury Polskiej im. Wacława Borowego);
- wystawę z okazji 75-lecia Instytutu Orientalistycznego UW (Biblioteka Instytutu Orientalistycznego);
- wystawę darów Korea Fundation (Biblioteka Instytutu Orientalistycznego);
- wystawę Pro-memoria poświęconą prof. Henrykowi Hiżowi (Biblioteka Wydziału Filozofii i Socjologii);
- wystawę Pro-memoria poświęconą prof. Marii Hirszowicz (Biblioteka Wydziału Filozofii i Socjologii);
- wystawę pośmiertną poświęconą pamięci dr hab. Tadeusza Doktóra (Biblioteka Instytutu Stosowanych Nauk Społecznych);
- wystawę publikacji niemieckich dotyczących ochrony środowiska (Biblioteka Wydziału Filozofii i Socjologii wspólnie z Centrum Informacji o Książce Niemieckiej).

Ponadto BW zorganizowały następujące wystawy:

- publikacji wydawnictwa PWN (1 BW),
- publikacji pracowników naukowych macierzystej jednostki organizacyjnej (5 BW),
- związane z działalnością poszczególnych instytutów wydziału (1 BW),
- związane z sesjami naukowymi organizowanymi przez wydział (1 BW),
- wystawki nabytków biblioteki (19 BW),
- Wielkanoc i Boże Narodzenie w zbiorach bibliotek (2BW).

OD DYREKTORA BUW

Sprawozdanie niniejsze przedstawia bardzo szczegółowe dane ilościowe i jakościowe, dotyczące wszystkich obszarów działalności BUW i bibliotek wydziałowych UW w roku 2007, analizuje je od strony organizacji wszystkich procedur bibliotecznych i w odniesieniu do danych z roku poprzedniego. Analiza ta pozwala na stwierdzenie, że był to kolejny rok stabilnego rozwoju oferty biblioteczno-informacyjnej kierowanej do środowiska naszych wewnątrz- i zewnątrzuniwersyteckich odbiorców.

Poniższe zestawienie wskaźników, charakterystycznych dla działalności Biblioteki, ilustruje jak w ciągu ostatnich 5 lat zmieniały się proporcje nakładów do wielkości obsługiwanego środowiska i jego potrzeb.

Lp.	Wskaźniki	2003	2004	2005	2006	2007
1.	Liczba odwiedzin w przeliczeniu na jednego czytelnika	9,38	7,52	10,49	9,97	7,48
2.	Liczba udostępnień ogółem w przeliczeniu na jednego czytelnika	11,97	10,23	15,88	17,51	14,87
3.	Liczba udostępnień prezencyjnych zbiorów drukowanych w przeliczeniu na jednego czytelnika	7,72	6,31	9,13	9,11	11,65
4.	Liczba wypożyczeń zbiorów drukowanych w przeliczeniu na jednego czytelnika	5,93	6,71	7,75	8,44	8,18
5.	Liczba udostępnień zbiorów elektronicznych (pobrań pełnych tekstów) w przeliczeniu na jednego czytelnika	1,10	1,16	1,97	3,57	3,22
6.	Koszt funkcjonowania BUW w zł w przeliczeniu na:					
	– jedne odwiedziny	15,0	17,3	18,2	18,8	21,4
	– jedno udostępnienie	11,8	12,3	12,0	10,7	10,8
	– przechowywaną jedną jedn. ewid.	6,2	6,8	7,4	7,8	7,8

Obraz roku 2007 nie odbiega zatem w sposób szczególny od poprzednich pięciu lat działalności BUW w gmachu na Powiślu. Przy prawie niezmienionej w stosunku do roku 2006 dotacji budżetowej przyjęliśmy niewiele mniejszą liczbę czytelników, którzy trochę intensywniej korzystali z naszych zbiorów na miejscu.

W roku 2007 staraliśmy się wzmocnić wewnątrzuczelnianą pozycję BUW jako partnera jednostek podstawowych w prowadzeniu procesu dydaktycz-

nego i badań naukowych. Praca nad tym koncentrowała się wokół kilku obszernych zagadnień:

- uzyskania możliwie największej kompletności zasobów biblioteczno-informacyjnych UW poprzez budowanie zasobów drukowanych i elektronicznych przy zachowaniu właściwej proporcji między oboma nośnikami;
- rozwoju elektronicznych zasobów informacji poprzez odpowiednie zakupy licencyjne (książki i czasopisma elektroniczne, bazy danych) i tworzenie zasobów własnych. Najważniejsze z nich to:
  - **e-bUW** (elektroniczna biblioteka UW). Wdrożony pod koniec roku projekt ogólnodostępnego cyfrowego warsztatu dla badań prowadzonych na UW, wspomagający również dydaktykę oraz kształcenie na odległość poprzez udostępnienie w sieci rozległej na razie materiałów źródłowych, a docelowo również podręczników i lektur akademickich znajdujących się w zbiorach bibliotek UW, w granicach dopuszczonych prawem autorskim. Biblioteka ta w przyszłości obejmie zdigitalizowane zasoby drukowane (i rękopiśmienne) przechowywane w BUW, bibliotekach UW, Archiwum i Muzeum UW z zakresu szeroko rozumianych źródeł historycznych dla dyscyplin naukowych uprawianych na Uniwersytecie;
  - **kolekcja cyfrowa polskich czasopism naukowych i gazet** (całe ciągi), jako, częściowe chociaż, zrównoważenie dostępnych od lat archiwalnych ciągów czasopism i gazet z innych obszarów językowych i kulturowych (głównie anglosaskiego);
- rozwoju systemu bibliotecznego VTLS/Virtua jako podstawy dla informacji katalogowej lokalnej (katalog online bibliotek UW) i ogólnopolskiej (NUKAT);
- badań naukowych i prac edytorskich z zakresu historii piśmiennictwa i bibliotek, ikonografii i sztuk pięknych prowadzonych z wykorzystaniem zbiorów historycznych i muzealnych BUW. Efektem ich są edycje źródeł, katalogów i opracowań tworzone przez lub z udziałem kustoszy tych zbiorów dla potrzeb szeroko pojętej humanistyki historycznej.

W roku 2007 i latach następnych pozostanie naszym priorytetem doinwestowanie i rozwój bibliotek wydziałowych UW, ich integracja z BUW w jeden spójny system biblioteczno-informacyjny, tak jak to ma miejsce od lat w ośrodkach uniwersyteckich starej Unii. Proces ten postępuje powoli przy chronicznym braku środków finansowych na infrastrukturę i kadry. Niemniej

pozytywnym wynikiem roku 2007 jest wzrost nakładów na rozwój zbiorów w bibliotekach wydziałowych UW prawie o 25%!

Zadaniem na lata najbliższe jest również stworzenie otwartego repozytorium bieżących tekstów naukowych UW, w tym doktoratów i habilitacji. Mamy wystarczającą infrastrukturę informatyczną – repozytorium takie może być wydzieloną kolekcją w e-bUW, może też być fragmentem Biblioteki Wirtualnej Nauki ICM UW. Jedno jest pewne – brak takiego repozytorium to ewidentna zaległość, sytuująca nas, w tym aspekcie, na szarym końcu wielkich uczelni europejskich. Projekt, którego nie udało się zrealizować dotychczas, nie tylko ze względu na ograniczenia finansowe, techniczne i prawne, ale też z powodu niedostatecznego upowszechnienia idei wśród kadry naukowej UW.

W skali ogólnopolskiej pozostaje również naszym priorytetem rozwój i dalszy wzrost znaczenia NUKAT-u (Narodowego Uniwersalnego Katalogu Centralnego) prowadzonego przez BUW od 5 lat we współpracy z 60 bibliotekami naukowymi i akademickimi z całej Polski. Odstąpienie Biblioteki Narodowej od współtworzenia krajowego zasobu rekordów bibliograficznych, postrzegane w środowisku bibliotekarskim jako posunięcie drastyczne i niezrozumiałe wobec ogólnych tendencji rozwoju branży, możemy rozpatrywać wyłącznie w kategorii porażki i załamania wspólnej koncepcji sprzed 10 lat, która ówcześnie pozwoliła na rozwój NUKAT-u. Być może koncepcja ta wyczerpała się, być może obie strony popełniły błędy. Tym bardziej to na BUW i NUKAT spoczywa teraz odpowiedzialność za jakość informacji bibliotecznej w kraju, jej zgodność z międzynarodowymi standardami katalogowania zbiorów bibliotecznych i powszechną dostępność; jest to zadanie trudne finansowo i merytorycznie, jednocześnie satysfakcjonujące i – wobec braku projektów alternatywnych ze strony Biblioteki Narodowej – unikatowe w Polsce.

Podobnie jak w latach poprzednich, intensywnie rozwijaliśmy publiczne funkcje ogólnomiejskie: biblioteczne, społeczne i kulturalne. Nie sposób tu pominąć kwestii obsługi licznej grupy czytelników spoza Uniwersytetu stanowiących aż 43% wszystkich zarejestrowanych czytelników BUW. W ten sposób, jak również poprzez liczne wydarzenia artystyczne, kulturalne i społeczne goszczące w gmachu BUW – do najświetniejszych należał Finał Nagrody Literackiej NIKE, realizuje się publiczna misja Biblioteki, a jednocześnie wzmacnia ona swój wizerunek jako instytucja użyteczności publicznej, jako ważne miejsce społecznej i kulturalnej interakcji w Warszawie.

SUMMARY

In 2007 the library and information system at the University of Warsaw consisted of: the University of Warsaw Library (UWL) and 47 faculty libraries (FL), i.e. the libraries of faculties, institutes and non-faculty units of the University. The faculty libraries were supported and developed by their respective faculties.

The cost of UWL operation, including facility maintenance, staff costs, basic operational costs and material costs totaled 22,550,400 PLN and was financed with the subsidy of the Ministry of Science and Higher Education, Library own income, donations and grants.

In the end of 2007 UWL collections included 2,896,631 registered items, that is:

- 1,794,250 book items;
- 669,729 journal items;
- 389,105 special collections items;
- 43,547 manuals items,

which has resulted in the increase by 37,312 items in comparison to 2006. The faculty library collections increased by 31,924 registered items to the total number of 2,777,376 items in the end of 2007.

In 2007 UWL and FL cooperated in:

- activities involving the use of VTLS/Virtua integrated library system;
- activities related to the implementation of Interfaculty Loan System;
- subscription and circulation of printed and electronic journals;
- customs clearance for foreign printed journals;
- management of deposits, duplicates and redundant items;
- solving problems in routine library activities, such as inventory, preventing microbiological degradation of collections, etc.
- developing an electronic library of the University of Warsaw (e-bUW).

In the end of 2007 there were 34 faculty libraries collaborating with UWL on the development of shared online library catalog of the University of Warsaw operated with VTLS/Virtua software. Collection cataloging (with the exclusion of the majority of special collections) was done by means of shared cataloging within NUKAT union catalog framework. The results of

the cooperation in question as compared to 2006 results are shown in the table below.

Shared library catalog of the University of Warsaw

No.	Description	On Dec 31, 2006	Increase in 2007	On Dec 31, 2007
1	Bibliographic records for monographs	499,865	58,420	558,285
2	Bibliographic records for serials	10,950	1,183	12,133
3	Bibliographic records with subject headings	368,692	53,068	421,760
4	Bibliographic records with LCC symbols	215,788	17,578	233,366
5	Holdings records	936,849	141,374	1,078,223

In 2007 the University of Warsaw Library was open 327 days, 77 hours per week (in July and August 35 hours per week). The main entrance counter recorded 1,052,538 visitors (slightly less than in 2006) with an average of 3219 visitors per day.

The Library circulated 2,091,759 items (both in print and digital form, accessed on-site and checked out), similarly to the number of items circulated in 2006. On December 31, 2007 the number of patron accounts totaled 140,653 (increase by 17,6% in comparison to 2006 figures), 50,1% of which were accounts for students and staff of the University of Warsaw.

The number of items checked-out by patrons totaled 576,206 volumes (increase by 1,1% in comparison to 2006) with 71,7% items found in open stacks (in 2006 72,9%, respectively). Open stacks offered access to 369,152 volumes of books and periodicals (increase by 6,02% in comparison to 2006). The ratio of their use equaled 336,06%. Most used collections belonged, as usual, to the subject areas of: Law. Political Science (629,59%), Social Sciences. Anthropology (483,67%) and Philosophy. Psychology. Religion. Education (393,98%). The number of full text downloads from online resources provided by the Library totaled 449,908 with the increase by 5,1% in comparison to 2006 figures.

In 2007 the University network provided access to 36,366 unique electronic journal titles (nearly 61% more in comparison to 2006). The subscription fee paid by the University of Warsaw equaled 1,814,000 PLN, including 5%

deduction from the funds for statutory research (BST) run by the University units to the sum of 1,613,500 PLN and 200,000 PLN from extra budgetary means of the Library. The purchase of selected collections of journals (*American Chemical Society, Royal Society of Chemistry, American Institute of Physics/ American Physical Society* and *John Wiley & Sons*) was financed in 50% by the faculties of: Chemistry, Physics, Mathematics, Informatics & Mechanics, Psychology and Administration.

The faculty libraries had 78,876 registered patrons, including 47,082 active users. Their reading rooms were used 667,325 times and circulation desks – 257,979 times (in 2006, respectively 715,330 and 250,805 times). Fourteen faculty libraries circulated their collections with VTLS/Virtua software. Patrons accessed 2,609,309 registered library items, including:

- on-site circulation – 1,509,170 items (1,693,934 in 2006)
- check-outs – 1,100,139 items (1,160,001 in 2006)

The ratio of collection use for the faculty libraries which had been recording their circulation was 105,7% with an average of 35,4 library items per one patron.

As regards the whole University library and information system, the following indicators remained nearly unchanged in comparison to 2006: employment, finances, visitor frequency and range of library services.

The year 2007 witnessed both launching and continuation of work on strengthening the status of the University of Warsaw Library as a partner of the university faculties in teaching and research processes. The work concentrated around the following key issues:

- the development of electronic resources with the purchase of licensed titles and creation of Library own resources, including:
  - e-bUW (the electronic library of the University of Warsaw, available at: http://ebuw.uw.edu.pl/dlibra). Implemented in the end of 2007. The project of freely accessible digital tools and resources for research run at the University of Warsaw. Planned to support teaching and e-learning processes with network access to source texts, manuals and reading list titles held by the University libraries in compliance with copyright requirements. e-bUW is planned to provide access to digitized printed and manuscript source texts for the University research fields the originals of which are held by the University libraries, archive and museum.

- e-KCzP (the electronic collection of Polish journals, available at: http://buwcd.buw.uw.edu.pl/e_zbiory/ckcp/CKCP.html). Developed in cooperation with the National Library of Poland. The collection of twenty-six digitized 19th and 20th century Polish journals,

– the development of VTLS/Virtua integrated library system as a platform for online information on local (the University libraries) and country-wide (NUKAT) library holdings,
– research and publishing in the field of the history of literature and libraries, iconography and fine arts performed with the use of the Library historical and museum collections.

The top priority for the incoming years is to support, develop and integrate the faculty libraries and the University of Warsaw Library into a homogenous university library and information system in a similar manner as it has been done in most member countries of the European Union. The process in question progresses slowly due to a chronic shortage of financial means for the infrastructure and staff employment. However, the year 2007 brought a positive increase by nearly 25% in the funds assigned to the development of faculty library collections.

Another urgent task is the creation of an open repository of current scientific publications by the University researchers, including doctoral and post-doctoral theses. The University computer infrastructure is sufficient for that purpose – the repository may be a separate e-bUW collection or a part of Virtual Scientific Library developed by the University Interdisciplinary Center for Mathematical and Computational Modeling. Lack of such a repository places the University of Warsaw far behind large European universities. The project has not been implemented so far due to financial, technical and legal limitations as well as insufficient popularization of the idea among the University academic staff.

Still another priority remains the development and popularization of NUKAT union catalog run by the University of Warsaw Library in cooperation with over 60 Polish research libraries since 2002. NUKAT catalog is based on the idea of shared cataloging in the union database and providing libraries with ready-made data. It is supervised by NUKAT Center, the department of the University of Warsaw Library, and collectively financed by the Library and the Ministry of Science and Higher Education.

On December 31, 2007 NUKAT database contained:

- 988,000 bibliographic records (annual increase by 203,644 records);
- 2,247,584 authority records (Union Authority File, annual increase by 268,263 records).

Finally, similar to the past years, the Library provided a wide range of library, social and cultural services addressed to the general public (nearly 50% of all registered Library patrons come from outside of the University community). Together with a number of artistic, cultural and social events hosted by the Library – with NIKE Literature Award among the finest – it enables the University of Warsaw Library to fulfill its public mission and strengthen its image of a public service institution and an important place on the social and cultural map of Warsaw.

Tabela 1. BUW – ZESTAWIENIE WYDATKÓW (w tys. zł)

Lp.	Kategorie wydatków	Źródła finansowania						
		dotacja budżet.	dochody i dary	BST	BW	Grant RISM	SPUB	razem
I	**Eksploatacja gmachu (łącznie)**	**7 751,9**						**7 751,9**
I.1.	Koszty administratora	4002,5						
I.2.	Koszty mediów	2054,5						
I.3.	Fundusz płac Oddziału Obsługi BUW	1694,9						
II	**Fundusz płac (łącznie)**	**10 231,7**	**584,9**			**53,6**	**704,5**	**11 574,7**
II.1	Wynagrodzenia osobowe	9 827,9	369,4			24,3	665,6	10 887,2
II.2	Fundusz świadczeń socjalnych – 6,5 %	403,8	16,3				28,0	448,1
II.3	Fundusz bezosobowy		199,2			29,3	10,9	239,4
III	**Wydatki rzeczowe (łącznie)**	**1 457,5**	**982,2**	**14,4**	**471,2**	**3,0**	**295,5**	**3 223,8**
III.1.1	Książki i czasopisma polskie	182,5	112,2					294,7
III.1.2	Książki zagraniczne	181,7						181,7
III.1.3	Prenumerata druk. czasopisma zagr., inne nośniki inf.				264,6			264,6
III. 2	Zbiory specjalne	42,7	8,0					50,7
III.3	Pozostałe koszty gromadzenia zbiorów	0,7	1,9					2,6
III.4	Opłaty pocztowe i telekomunikacyjne	172,8	20,8				0,5	194,1
III.5.1	Automatyzacja i sieć	23,3						23,3
III.5.2	Opłata za utrzymanie systemów komputerowych	16,7	7,3		125,2		251,8	401,0
III.5.2.1	Opłata za dostęp do baz czasopism elektronicznych	225,0	202,2		81,4			508,6
III.5.3.	Opłata za licencję na oprogramowanie		36,0				36,0	72,0
III.5.4.	Sprzęt komputerowy	84,2	230,6					314,8
III.6	Reprografia	14,8	15,2	14,4				44,4
III.7	Konserwacja zbiorów	58,1	26,5					84,6
III.8	Współpraca, konferencje, szkolenia	67,7	77,2			1,9	5,0	151,8
III.9	Wyp. techn., paski magn., kopiowanie samoobsł., system zapisów, usł. różne	193,9	213,9					407,8
III.10	Środki nietrwałe i wydatki gospod.	193,4	30,4			1,1	2,2	227,1
	Razem	**19 441,1**	**1 567,1**	**14,4**	**471,2**	**56,6**	**1 000,0**	**22 550,4**

Tabela 2. BUW I BIBLIOTEKI SIECI UW – NIEKTÓRE DANE LICZBOWE Z DZIAŁALNOŚCI SYSTEMU BIBLIOTECZNO-INFORMACYJNEGO UW W LATACH 2006 – 2007

Lp.	Wyszczególnienie	BUW		Biblioteki Wydziałowe	
		2006	2007	2006	2007
1	**Wielkość zbiorów (stan w dniu 31.12)**	2 859 319	**2 896 631**	2 745 452	**2 777 376**
1.1	wydawnictwa zwarte	1 809 973	**1 837 797**	1 979 290	**1 996 576**
1.2	wydawnictwa ciągłe	661 491	**669 729**	443 373	**452 148**
1.3	zbiory specjalne	387 855	**389 105**	322 789	**328 652**
2	**Katalogi zautomatyzowane**				
2.1	katalog lokalny bibliotek UW				
2.1.1	liczba rekordów bibliograficznych[1]	510 815	**570 418**	patrz obok	
2.1.2	liczba rekordów egzemplarza	505 008	**555 324**	431 829	**522 886**
2.1.3.	liczba rekordów zasobu[1]	13 058	**14 428**	patrz obok	
2.2	pozostałe katalogi				
2.2.1	liczba rekordów bibliograficznych			324 434	**358 843**
2.2.2	liczba rekordów egzemplarza			403 402	**393 374**
3	**Czytelnicy i odwiedziny**				
3.1	czytelnicy zarejestrowani	119 577	**140 653**	72 057	**78 876**
3.1.1	z pełnymi uprawnieniami	67 648	**70 458**		
3.1.2	z częściowymi uprawnieniami	51 929	**70 195**		
3.2	odwiedziny w bibliotece	1 192 087	**1 052 538**		
	w tym odwiedziny w czytelniach	44 639	**46 647**		
4	**Udostępnianie zbiorów**	2 094 015	**2 091 759**	2 854 898	**2 609 671**
4.1	Czytelnie	191 151	**203 037**	1 693 934	**1 509 170**
4.2	Wolny Dostęp	898 528	**857 630**		
4.3	Wypożyczalnie[2]	571 071	**577 525**	1 160 001	**1 100 139**
4.4	bazy danych[3]	5 385	**3659**	963	**362**
4.5	czasopisma elektroniczne[4]	427 880	**449 908**	patrz obok	
5	**Działalność informacyjna**				
5.1	przeszkoleni studenci I roku (także online)	5411	**6332**	8 808	**10 131**
5.2	udzielone informacje	88 540	**82 947**		
6	**Pracownicy[5]**				
6.1	ogółem	271	**269**	247	**242**
	w tym pełnozatrudnieni	253	**253**	212	**204**
	w przeliczeniu na pełne etaty	260,6	**259,6**	229,26	**225,13**
6.2	pracownicy działalności podstawowej	228	**227**	238	**233**
6.3	bibliotekarze dyplomowani	17	**15**	3	**3**

[1] liczba rekordów bibliograficznych (w niniejszym sprawozdaniu łącznie dla wydawnictw zwartych i ciągłych, we wcześniejszych – wyłącznie dla wydawnictw zwartych) i liczba rekordów zasobu wspólne dla BUW i BW

[2] dla BW bez wypożyczeń międzybibliotecznych

[3] liczba wejść do baz w systemie Ultranet (bez sesji otwieranych przez bibliotekarzy)

[4] liczba pobrań pełnych tekstów

[5] zmiana wielkości zatrudnienia w BW na koniec 2006 r. w porównaniu z danymi zawartymi w „Sprawozdaniu BUW i BW za rok 2006" – patrz wyjaśnienia rozdz. 1.1

Tabela 3. BUW – WPŁYW MATERIAŁÓW BIBLIOTECZNYCH (w jedn. ewid., z wyłączeniem wydawnictw ciągłych) W PODZIALE NA ŹRÓDŁA ICH POZYSKIWANIA

Lp.	Wyszczególnienie	Dary		Depozyty[1]		Egzemplarz obowiązkowy	Kupno		Wymiana		Razem
		kraj.	zagr.	kraj.	zagr.		kraj.	zagr.	kraj.	zagr.	
1.	Atlasy	4				81				1	**86**
2.	CD	24	4			152	8			3	**191**
3.	Druki muzyczne	6	1			155				1	**163**
4.	DVD	9	6			10				0	**25**
5.	DŻS	11 261	24			2 365	237			6	**13 893**
6.	E-książki									0	**0**
7.	Kasety magnet.									0	**0**
8.	Kasety wideo									1	**1**
9.	Książki[2]	4 270	525	401	32	23 121	3 942	596	184	1 034	**34 105**
10.	Mapy		6			825	4			0	**835**
11.	Mikrofilmy[3]									0	**0**
12.	Mikrofisze[3]			1						32	**33**
13.	Normy					7 678				0	**7 678**
14.	Plany									0	**0**
15.	Płyty gramof.	3								0	**3**
16.	Rękopisy	335					14			0	**349**
17.	Ryciny					8	8			0	**16**
18.	Stare druki[4]	20					10			0	**30**
	Razem w 2007 r.	**15 932**	**566**	**402**	**32**	**34 395**	**4 223**	**596**	**184**	**1 078**	**57 408**
	2006 r.	33 951	1 052	106	41	28 277	4 694	384	218	1 022	69 745

[1] od 2005 r. nie wlicza się materiałów bibliotecznych przekazywanych do BUW w depozyt przez BW

[2] w tym w darach krajowych 286 wol. ekwiwalentów, z czego 42 wol. dla księgozbioru dydaktycznego

[3] liczba tytułów

[4] w tym w darach krajowych 5 wol. starych druków ze starego zasobu

Tabela 4. BUW – MATERIAŁY BIBLIOTECZNE (w jedn. ewid., z wyłączeniem wydawnictw ciągłych) ZAKWALIFIKOWANE DO ZBIORÓW

Lp.	Wyszczególnienie	Księgozbiór dydaktyczny	Zbiory główne	Zbiory specjalne	Razem
1.	Atlasy		18	29	47
2.	CD			97	97
3.	Druki muzyczne			33	33
4.	DVD			8	8
5.	DŻS			13 349	13 349
6.	E-książki				0
7.	Kasety magnet.				0
8.	Kasety wideo			1	1
9.	Książki[1]	1 490	26 291		27 781
10.	Mapy			163	163
11.	Mikrofilmy[2]				0
12.	Mikrofisze[2]			33	33
13.	Normy		68		68
14.	Plany				0
15.	Płyty gramof.				0
16.	Rękopisy			349	349
17.	Ryciny			16	16
18.	Stare druki			30	30
	Razem w 2007 r.	**1 490**	**26 377**	**14 108**	**41 975**
	2006 r.	2 239	31 691	18 191	52 121

[1] w tym ekwiwalenty 286 wol., z czego 42 wol. dla księgozbioru dydaktycznego
[2] liczba tytułów

Tabela 5. BUW – STRUKTURA JĘZYKOWA (w %) WYDAWNICTW ZWARTYCH (z wyłączeniem depozytów) ZAKWALIFIKOWANYCH DO ZBIORÓW GŁÓWNYCH BUW W LATACH 2006 – 2007

Lp.	Język	2006	2007
1.	Polski	82,73	**85,24**
2.	Angielski	11,09	**7,86**
3.	Francuski	0,73	**0,84**
4.	Niemiecki	1,72	**2,39**
5.	Rosyjski	1,82	**1,32**
6.	Inne germańskie	0,05	**0,06**
7.	Inne romańskie	0,36	**0,65**
8.	Inne słowiańskie	1,05	**0,92**
9.	Helleńskie	0,00	**0,25**
10.	Bałtyckie	0,22	**0,20**
11.	Orientalne	0,01	**0,04**
12.	Ugrofińskie	0,02	**0,01**
13.	Łacina	0,13	**0,16**
14.	Pozostałe	0,09	**0,06**

Tabela 6. BUW – LICZBA TYTUŁÓW POLSKICH I ZAGRANICZNYCH CZASOPISM BIEŻĄCYCH W PODZIALE NA ŹRÓDŁA WPŁYWU

Lp.	Źródło wpływu	Polskie	Zagraniczne
1	Egzemplarz obowiązkowy	3 997	
2	Prenumerata	123	293
3	Wymiana	25	269
4	Dary	161	201
	Razem w 2007 r.	**4 306**	**763**
	2006 r.	4 252	750

Tabela 7. BUW – WIELKOŚĆ ZBIORÓW (w jedn. ewid.) NA KONIEC 2007 ROKU W PORÓWNANIU Z ROKIEM 2006

Lp.	Rodzaj zbiorów	Stan w dniu 31.12.2006	Wpływ[1]	Ubytki	Stan w dniu 31.12.2007
I	**Księgozbiór dydaktyczny**	41 776	1 865	94	43 547
II	**Zbiory główne**	2 429 688	35 600	1 309	2 463 979
II.1	Wydawnictwa zwarte	1 768 197	27 360	1 307	1 794 250
II.2	Wydawnictwa ciągłe	661 491	8 240	2	669 729
III	**Zbiory specjalne**	387 855	1 250	0	389 105
III.1	DŻS	113 516	273		113 789
III.2	Rękopisy	6 591	342		6 933
III.3	Ryciny	35 432	22		35 454
III.4	Stare druki	130 296	30		130 326
III.5	Zbiory kartograficzne	11 577	151		11 728
III.6	Zbiory muzyczne	72 590	78		72 668
III.7	CD-ROM	449	84		533
III.8	Kasety magnetofonowe	35			35
III.9	Mikrofilmy	17 369	270		17 639
	Razem	**2 859 319**	**38 715**	**1 403**	**2 896 631**

[1] od 2005 r. nie wlicza się materiałów przekazanych do BUW w depozyt przez BW

Tabela 8. BUW I BIBLIOTEKI SIECI UW – PRZYROST REKORDÓW W KATALOGU ONLINE BIBLIOTEK UW

Lp.	Wyszczególnienie	Stan w dniu 31.12.2006 r.	Przyrost w 2007 r.	Stan w dniu 31.12.2007 r.
1	Rekordy bibliograficzne wyd. zwartych	499 865	58 420	558 285
2	Rekordy bibliograficzne wyd. ciągłych	10 950	1 183	12 133
3	Rekordy bibliograficzne z hasłami przedmiotowymi	368 692	53 068	421 760
4	Rekordy bibliograficzne z symbolami KBK	215 788	17 578	233 366
5	Rekordy egzemplarza	936 849	141 374	1 078 223
6	Rekordy zasobu	13 058	1 370	14 428

Tabela 9. BUW – ZABEZPIECZANIE I KONSERWACJA ZBIORÓW ORAZ WYKONYWANIE DOKUMENTÓW WTÓRNYCH W LATACH 2006 – 2007

Lp.	Wyszczególnienie	2006	2007
1.	ZABEZPIECZANIE ZBIORÓW		
1.1	Liczba woluminów opracowanych technicznie, w tym:	48 472	**40 718**
	liczba naniesionych symboli KBK	33 920	**37 477**
	liczba wklejonych pasków magnetycznych (łącznie z czasopismami bieżącymi)	50 306	**50 035**
1.2	Liczba woluminów zabezpieczonych przed zniszczeniem, w tym:	12 200	**13 885**
	opakowania ochronne	10 935	**12 826**
	foliowanie	1 265	**1 059**
2.	KONSERWACJA I RENOWACJA ZBIORÓW		
2.1	Liczba woluminów poddanych reperacji i renowacji	1 916	**1 985**
2.2	Liczba woluminów oprawionych	2 170	**2 300**
2.3	Liczba obiektów poddanych konserwacji:		
	jednostkowej	443	**539**
	masowej	2 072	
2.4	Liczba woluminów poddanych dezynfekcji i dezynsekcji	15 410	**1 305**
3.	KOPIOWANIE ZBIORÓW		
3.1	Mikrofilmowanie zbiorów: liczba klatek	323194	**253416**
	liczba zwojów	664	**462**
3.2	Digitalizacja zbiorów: liczba skanów	56 533	**106 523**
	liczba fotografii cyfrowych (liczba zdjęć)	2 803	**4 018**
	liczba przetworzonych plików	36956	**124558**
	liczba woluminów umieszczonych w Internecie	47	**188**
	liczba CD-ROM-ów (archiwizacja zbiorów)	177	**442**
3.3	Łączna liczba skopiowanych: tytułów	1531	**3131**
	woluminów/jednostek	3 775	**3 985**

Tabela 10. BUW – WIELKOŚĆ ZBIORÓW ZNAJDUJĄCYCH SIĘ W WOLNYM DOSTĘPIE (WD) I ICH UDOSTĘPNIANIE

Wyszczególnienie	Wielkość zbiorów w WD (w wol.)			Udostępnianie z WD	
	książki	czasopisma	razem	liczba udostępnionych książek i czasopism (w wol.)	stopień wykorzystania zbiorów[1] (w %)
1	2	3	4	5	6
A-Z – Dzieła treści ogólnej. Bibliotekoznawstwo	6 647	3 891	10 538	9 496	90,11
P – Język. Literatura (+Helvetia)	75 619	7 357	82 976	219 203	264,18
B, L – Filozofia. Psychologia. Religia. Oświata	35 005	5 100	40 105	158 004	393,98
AM, C, D-F, GN700-875 – Nauki historyczne	46 098	7 531	53 629	171 201	319,23
G-GF, Q, R-V – Geografia. Nauki matematyczne, przyrodnicze, stosowane	35 517	8 905	44 422	96 782	217,87
J, K – Prawo. Nauki polityczne	28 798	7 569	36 367	228 963	629,59
H, GN-GV - Nauki społeczne. Antropologia (+ OECD)	38 747	6 118	44 865	216 999	483,67
M, N – Muzyka. Architektura. Sztuki piękne	11 246	1 457	12 703	45 059	354,71
Księgozbiór dydaktyczny	43 547	0	43 547	94 873	217,86
Razem w 2007 r.	**321 224**	**47 928**	**369 152**	**1 240 580**	**336,06**
2006 r.	300 964	47 219	348 183	1 281 478	368,05

[1] stopień wykorzystania zbiorów liczony stosunkiem zbiorów udostępnionych do posiadanych (pozycja 5 do pozycji 4), gdzie wielkość zbiorów posiadanych równa się 100%

Tabela 11. BUW – STRUKTURA CZYTELNIKÓW W GABINETACH ZBIORÓW SPECJALNYCH ORAZ LICZBA ODWIEDZIN W TYCH GABINETACH

Lp.	Wyszczególnienie	Liczba czytelników	Struktura czytelników (w %)					Liczba odwiedzin w 2007 r.	Liczba odwiedzin w 2006 r.
			studenci UW	studenci spoza UW	pracownicy UW	pracownicy naukowi spoza UW	inni		
1	Gabinet Dokumentów Życia Społecznego	112	17,9	15,2	20,5	2,7	43,7	189	206
2	Gabinet Rękopisów	208	8,2	12,0	4,8	57,2	17,8	235	205
3	Gabinet Rycin	141	20,6	21,3	10,6	31,2	16,3	329	475
4	Gabinet Starych Druków	214	28,0	7,5	17,3	27,6	19,6	1099	888
5	Gabinet Zbiorów Kartograficznych	37	37,8	5,4	8,1		48,7	49	41
6	Gabinet Zbiorów Muzycznych	98	28,6	11,2	12,2	19,4	28,6	490	465
	Razem	**810**						**2391**	2 280

Tabela 12. BUW – DZIAŁALNOŚĆ INFORMACYJNA

Lp.	Wyszczególnienie	Informacje proste			Zestawienia bibliograficzne[1]	Informacje biblioteczne i rzeczowe (większe prace)	Razem
		biblioteczne	bibliograficzne	rzeczowe			
I	**Informatorium**	54 772			0	0	54 772
II	**Informacja naukowa**	838	95	1862	2(141)	0	2936
III	**Informacja naukowa – dziedzinowa**						
III.1	A-Z – Dzieła treści ogólnej. Bibliotekoznawstwo	285	67	328	0	4	684
III.2	P – Język. Literatura	592	508	652	1(11)	0	1 763
III.3	B, L – Filozofia. Psychologia. Religia. Oświata	479	277	396	1(5)	0	1 157
III.4	AM, C, D-F, GN700-875 – Nauki historyczne	1 053	62	33	3(180)	37	1 365
III.5	G-GF, Q, R-V – Geografia. Nauki matematyczne, przyrodnicze, stosowane	324	425	1430	2(14)	6	2 199
III.6	J, K – Prawo. Nauki polityczne	6 215	1 651	1079	2(28)	1 413	10 386
III.7	H, GN-GV – Nauki społeczne. Antropologia	5 667	209	179	0	117	6 172
III.8	M, N – Muzyka. Architektura. Sztuki piękne	1 214	180	119	0	0	1 513
						Razem	**82 947**

[1] w nawiasie podano sumaryczną liczbę pozycji w zestawieniach

Tabela 13. BUW – PRZYROST REKORDÓW W BAZACH CENTRUM NUKAT

Lp.	Wyszczególnienie	Stan w dniu 31.12.2006	Przyrost w 2007 r.	Stan w dniu 31.12.2007
I	**Rekordy bibliograficzne**	784 356	203 644	**988 000**
I.1	Rekordy bibliograficzne dla wydawnictw zwartych	745 029	198 209	**943 238**
I.2	Rekordy bibliograficzne dla wydawnictw ciągłych	39 327	5 435	**44 762**
II	**Rekordy centralnej kartoteki haseł wzorcowych[1]**	1 979 321	268 263	**2 247 584**
II.1	Rekordy haseł opisu bibliograficznego	877 028	130 254	**1 007 282**
II.2	Rekordy haseł przedmiotowych rozwiniętych języka KABA[2]	463 607	59 053	**522 660**
II.3	Rekordy słownictwa języka KABA	120 986	11 171	**132 157**
II.4	Rekordy haseł przedmiotowych rozwiniętych JHPBN	420 517	50 910	**471 427**
II.5	Rekordy słownictwa JHPBN[3]	88 618	13 309	**101 927**
II.6	Rekordy słownictwa MeSH	8 565	3 566	**12 131**

[1] w Sprawozdaniu BUW i BW za 2006 r. błędny stan na dzień 31.12.2006 – było:1 979 814, powinno być:1 979 321

[2] w Sprawozdaniu BUW i BW za rok 2006 błędny stan na dzień 31.12.2006 – było:464 000, powinno być:463 607

[3] w Sprawozdaniu BUW i BW za rok 2006 błędny stan na dzień 31.12.2006 – było:78 996, powinno być:88 618,

Tabela 14. BUW I BIBLIOTEKI SIECI UW – STATYSTYKA WYKORZYSTANIA BAZ DANYCH NA CD-ROM-ach UDOSTĘPNIANYCH W SIECI UW

Statystyka z liczby wejść do poszczególnych baz danych przez następujące grupy uzytkowników:
C – czytelnicy w BUW, **BUW** – pracownicy BUW, **BW** – biblioteki wydziałowe posiadające dostęp do baz danych sieci UW

Tytuły baz na CD-ROM-ach	Liczba wejść			
	C	BUW	BW	razem
Bavarian State Library Catalogue	163	8	0	171
Bibliografia Wydawnictw Ciągłych	133	10	0	143
Bibliografia Zawartości Czasopism	230	154	0	384
Bibliographie Nationale Francaise	0	24	0	24
Biblioteka Pisarzów Polskich (nr 01-91)	25	14	0	39
BN - OPALE	0	482	156	638
Boniecki Adam. Herbarz Polski	7	1	0	8
British National Bibliography	55	8	8	71
BOOKFIND	57	9	0	66
CAT CD Name Authorities	0	4	0	4
CAT CD Recent Books	0	2	0	2
CAT CD Serials	0	5	0	5
CAT CD Subject Authorities	0	0	0	0
CDMARC Bibliographic	0	17	0	17
CDMARC Names	0	14	0	14
CDMARC Subjects	0	1	0	1
Codex Diplomaticus Poloniae	1	0	0	1
Deutsche Nationalbibliographie	33	14	0	47
International Medieval Bibliography	114	20	0	134
ISSN Compact register on CD-ROM	209	186	0	395
Kiryat Sefer	37	1	0	38
Korytkowski Jan: Arcybiskupi Gnieźnieńscy	0	0	0	0
Korytkowski Jan: Prałaci i kanonicy	5	1	0	6
Lex	1126	545	0	1 671
Lex Polonica	340	42	0	382
MLA International Bibliography	100	36	0	136
Ogólny Programmat kursów ...	2	1	0	3
Polska Bibliografia Prawnicza	362	46	0	408
Przewodnik Bibliograficzny	153	30	0	183
PsycInfo	76	34	0	110
Psychopatologia t.1-2 (Rosenhan, Seligman)	3	0	0	3
Reportoire de vedettes-matiere (RVM)	0	269	198	467
Rzeczpospolita Archiwum	209	0	0	209
Slovenska Bibliografija	5	0	0	5
Słownik Języka Polskiego	28	21	0	49
Sociological Abstracts	46	28	0	74
Spis Gazet i Czasopism Rzeczypospolitej	8	2	0	10
Stronczyński Kazimierz. Pomniki książęce...	1	1	0	2
Teki Dworzaczka (Win)	50	14	0	64
Twórcy-Dzieła-Media	72	5	0	77
Żywot wszechmocnego	9	4	0	13
Razem	**3 659**	**2 053**	**362**	**6 074**
Udział w wykorzystaniu baz (w %)	**60,2**	**33,8**	**6,0**	**100,0**

Tabela 15. BUW I BIBLIOTEKI SIECI UW – STATYSTYKA WYKORZYSTANIA ZASOBÓW ELEKTRONICZNYCH ONLINE UDOSTĘPNIANYCH W SIECI UW

Nazwa bazy	Rodzaj bazy	Profil bazy	Sesje (s) lub/i przeszukiwania (p)	Pobrania pełnych tekstów
ABI/INFORM Dateline	pełnotekstowa	ekonomia, finanse	27919 p	825
ABI/INFORM Global	pełnotekstowa	ekonomia, zarządzanie	28773 p	19 749
ABI/INFORM Trade & Industry	pełnotekstowa	ekonomia, finanse	27826 p	1832
Academic Search Complete (X-XII)	pełnotekstowa	wielodziedzinowa	939 s, 3862 p	783
Academic Search Premier	pełnotekstowa	wielodziedzinowa	23953 s, 71417 p	32 696
ACS (American Chemical Society) Journals and Magazines	pełnotekstowa	chemia	17005 p	25 303
Agricola	bibliograficzna	rolnictwo	1034 s, 4930 p	nie dotyczy
AIP/APS	pełnotekstowa	fizyka	22646 p	
L'Annee Philologique[1]	pełnotekstowa	filologia klasyczna		
Blackwell Synergy	pełnotekstowa	wielodziedzinowa		
Book Find - Premier Service	warsztatowa	katalog wydawniczy		nie dotyczy
Business Source Premier	pełnotekstowa	zarządzanie, handel, marketing	1910 s, 5729 p	2 718
Business Source Complete (d. B.S. Premier)	pełnotekstowa	zarządzanie, handel, marketing	7550 s, 20646 p	12 739
Career and Technical Education	pełnotekstowa	doskonalenie zawodowe	27266 p	644
Core Biomedical Collection 1993-2004	pełnotekstowa	biomedycyna		
Encyclopaedia Britannica Online[1]	pełnotekstowa	wielodziedzinowa	975 s, 1931 p	
ERIC	bibliograficzna	pedagogika, edukacja	1736 s, 8247 p	nie dotyczy
Factiva	pełnotekstowa	serwis informacyjny		54 554
		i biznesowy		
Health Source - Consumer Edition	pełnotekstowa	medycyna, pielęgniarstwo	1442 s, 6242 p	549
Health Source: Nursing/Academic Edition	pełnotekstowa	medycyna, pielęgniarstwo	1497 s, 6662 p	611
INSPEC	bibliograficzna	nauki ścisłe	874 s, 52016 p	nie dotyczy
International Medieval Bibliography	bibliograficzna	historia średniowiecza		nie dotyczy
ISSN Online - udostępniana tylko pracownikom bibliotek UW	warsztatowa		4111 s	nie dotyczy
JSTOR	pełnotekstowa	wielodziedzinowa	143026 p	93680 (print)
Literature Online	pełnotekstowa	literatura angielska i amerykańska	2618 s, 10897 p	6708+2682
LISA: Library and Information Science Abstracts	bibliograficzna	informacja naukowa i bibliotekoznawstwo	1134 p	nie dotyczy
LISTA	bibliograficzna	informacja naukowa i bibliotekoznawstwo	1224 s, 5957 p	nie dotyczy
MasterFILE Premier	pełnotekstowa	wielodziedzinowa	2841 s, 9812 p	2510
MEDLINE	bibliograficzna	medycyna	1782 s, 8238 p	523
MLA Directory of Periodicals	bibliograficzna	język, literatura	1225 s, 5753 p	nie dotyczy
MLA International Bibliography	bibliograficzna	język, literatura	1333 s, 6297 p	nie dotyczy
Nature [1]	pełnotekstowa	nauki przyrodnicze		8879
New York Times [1]	pełnotekstowa	gazeta	27121 p	1874
Newspaper Source	pełnotekstowa	prasa amerykańska	1386 s, 6307 p	551
OECD	serwis OECD	ekonomia		
Oxford Journals	pełnotekstowa	wielodziedzinowa		17681
ProQuest Agriculture Journals	pełnotekstowa	rolnictwo	27288 p	1049
ProQuest Computing Science, Technology: Journals and magazines	pełnotekstowa	informatyka	27395 p	626
ProQuest Dissertations and Theses - A&I	bibliograficzna	abstrakty prac dyplomowych	28897 p	225
ProQuest Education Journals	pełnotekstowa	edukacja	28805 p	3340
ProQuest Nursing Journals	pełnotekstowa	pielęgniarstwo	27520 p	1954
ProQuest Science Journals	pełnotekstowa	nauki ścisłe	28642 p	1247
ProQuest Social Science Journals	pełnotekstowa	nauki społeczne	31245 p	3757
ProQuest Telecommunications	pełnotekstowa	telekomunikacja	27351 p	73
PsycArticles	pełnotekstowa	psychologia	1840 s, 9092 p	2841
PsycInfo 1872-2004	bibliograficzna	psychologia		nie dotyczy

Tabela 15. cd.

Nazwa bazy	Rodzaj bazy	Profil bazy	Sesje (s) lub/i przeszukiwania (p)	Pobrania pełnych tekstów
Regional Business News	bibliograficzna	prasa amerykańska	889 s, 4652 p	16
RILM Abstracts of Music Literature	bibliograficzna	muzykologia	870 s, 4362 p	nie dotyczy
RSC (Royal Society Chemistry)	pełnotekstowa	chemia		
SCI - Science Citation Index - Expanded	bibliograficzna	nauki ścisłe	bez ICM: 12446 p	nie dotyczy
Science	pełnotekstowa	nauki ścisłe		5787
ScienceDirect	pełnotekstowa	wielodziedzinowa		113 821
Scopus	bibliograficzna	wielodziedzinowa	7192 s, 17888 p	nie dotyczy
SocINDEX with Full Text	pełnotekstowa	socjologia	4501 s, 15183 p	3781
SocioFile/Sociological Abstracts 1963-2004	bibliograficzna	socjologia		nie dotyczy
SpringerLink	pełnotekstowa	wielodziedzinowa		
Springer - serwer ICM	pełnotekstowa	wielodziedzinowa		12 206
Wiley Interscience	pełnotekstowa	chemia, biologia, psychologia	11747 s, 5802 p	11 094
				449 908

[1] pojedyncze tytuły

Tabela 16. BUW I BIBLIOTEKI SIECI UW – WIELKOŚĆ I STRUKTURA ZATRUDNIENIA W LATACH 2006–2007

Wyszczególnienie	BUW		Biblioteki wydziałowe	
	2006	2007	2006	2007
PRACOWNICY BIBLIOTECZNI[1]	226	**224**	238	**233**
Starsi kustosze dyplomowani	17	**15**	2	**2**
Kustosze dyplomowani	0	**0**	1	**1**
Kustosze	58	**58**	77	**74**
Starsi bibliotekarze	22	**26**	43	**37**
Bibliotekarze	44	**44**	51	**55**
Młodsi bibliotekarze	38	**35**	40	**37**
Starsi dokumentaliści	1	**1**	2	**3**
Dokumentaliści	0	**1**	2	**3**
Młodsi dokumentaliści	0	**0**	1	**1**
Starsi technicy dokumentaliści	2	**2**	0	**0**
Starsi magazynierzy	17	**19**	12	**10**
Magazynierzy	12	**9**	7	**10**
Pomocnicy biblioteczni	0	**0**	0	**0**
Konserwatorzy książek	4	**3**	0	**0**
Główni informatycy	1	**1**	0	**0**
Starsi specjaliści	3	**3**	0	**0**
Specjaliści	3	**3**	0	**0**
Starsi asystenci informatyczni	1	**1**	0	**0**
Starsi administratorzy sieci komputerowej	2	**2**	0	**0**
Administratorzy sieci komputerowej	1	**1**	0	**0**
POZOSTALI PRACOWNICY[2]			9	**9**
PRACOWNICY NAUKOWO-TECHNICZNI	2	**3**		
Specjaliści	2	**3**		
PRACOWNICY INŻYNIERYJNO-TECHNICZNI	10	**10**		
Starsi mistrzowie	2	**2**		
Mistrzowie	5	**5**		
Starsi technicy	0	**0**		
Specjaliści w zawodzie	3	**3**		
ADMINISTRACJA	33	**32**		
Główni specjaliści	3	**2**		
Starsi specjaliści	0	**0**		
Kierownik działu	1	**1**		
Specjaliści	6	**8**		
Samodzielni referenci	4	**3**		
Starsi referenci	2	**3**		
Szatniarki	4	**4**		
Porządkowe pomieszczeń	11	**10**		
Konserwatorzy	0	**0**		
Starsze woźne	2	**1**		
ODDZIAŁ OBSŁUGI BUW (eksploatacja gmachu)	25	**25**		
Razem	**296**	**294**	**247**	**242**

[1] w Bibliotece Wydziału Biologii był zatrudniony 1 adiunkt

[2] dla BW podano łącznie liczbę pozostałych pracowników

Tabela A. BIBLIOTEKI SIECI UW – WIELKOŚĆ ZBIORÓW NA KONIEC 2007 ROKU W PORÓWNANIU Z ROKIEM 2006 (w jedn. ewid.)

Nr bib.	Wyszczególnienie		Stan w dniu 31.12.2006	Wpływy	Ubytki	Stan w dniu 31.12.2007
1.	Wydział Biologii[1]		72 286	1 017	3 517	69 786
2.	Wydział Chemii		44 965	953	0	45 918
3.	Wydział Dziennikarstwa i Nauk Politycznych[1]		91 974	4 723	0	96 697
4.	Wydział Filozofii i Socjologii		116 637	1 785	1 198	117 224
5.	Wydz. Fizyki	Inst. Astronomii	19 969	74	0	20 043
6.		Inst. Fizyki Doświadczalnej	35 144	219	5	35 358
7.		Inst. Fizyki Teoretycznej[1]	57 084	486	14	57 556
8.		Inst. Geofizyki	10 484	275	0	10 759
9.		Biblioteka Dydaktyczna	7 788	661	0	8 449
10.	Wydział Geografii i Studiów Regionalnych		304 539	2 786	231	307 094
11.	Wydział Geologii		71 236	286	0	71 522
12.	Wydz. Historyczny	Inst. Archeologii	52 705	816	0	53 521
13.		Inst. Etnologii i Antropologii Kulturowej	23 929	761	115	24 575
14.		Inst. Historii Sztuki	31 392	574	0	31 966
15.		Inst. Historyczny	205 480	3 326	22	208 784
16.		Inst. Inf. Nauk. i St. Bibliol.	37 748	1 893	15	39 626
17.		Inst. Muzykologii	47 220	627	0	47 847
18.		Bibl. Papirologii, PRiA	18 863	461	0	19 324
19.	Wydział Matematyki, Informatyki i Mechaniki		85 579	522	2	86 099
20.	Wydział Nauk Ekonomicznych		72 397	1 361	5 168	68 590
21.	Wydz. Neofilologii	Inst. Anglistyki	62 280	1 107	5	63 382
22.		Inst. Germanistyki	87 003	631	0	87 634
23.		Biblioteka Iberystyki, Italianistyki i Romanistyki	87 962	2 305	1 133	89 134
24.		Katedra Hungarystyki	31 815	1 091	126	32 780
25.	Wydział Pedagogiczny		73 108	1 498	20	74 586
26.	Wydz. Polonistyki	Inst. Filologii Klasycznej[1]	44 071	564	101	44 534
27.		Inst. Slawistyki Zachodniej i Południowej	33 346	683	111	33 918
28.		Inst. Języka Polskiego	76 869	754	0	77 623
29.		Inst. Lit. Pol. i Inst. Kult. Pol.	79 043	1 453	2	80 494
30.	Wydział Prawa i Administracji[1]		100 553	1 966	86	102 433
31.	Instytut Stosowanych Nauk Społecznych		68 011	743	2 090	66 664
32.	Instytut Profilaktyki Społecznej i Resocjalizacji		39 616	1 710	0	41 326
33.	Wydział Psychologii[1]		42 644	413	2 303	40 754
34.	Wydz. Lingw. Stosow. i Fil. Wschodniosłow.		62 465	1 413	1 466	62 412
35.		Instytut Lingwistyki Stosowanej	50 945	537	3 578	47 904
36.	Wydział Zarządzania		50 248	4 537	1 391	53 394
37.	Centrum Europejskie		14 639	366	0	15 005
38.	Centrum Kształ. Naucz. Jęz. Obcych i Eduk. Europ.		27 345	3 606	24	30 927
39.	Centrum Studiów Latynoamerykańskich		6 627	1 421	0	8 048
40.	Instytut Orientalistyczny[1]		178 188	2 362	0	180 550
41.	Ośrodek Kultury Francuskiej		25 350	989	738	25 601
42.	Ośrodek Studiów Amerykańskich		61 379	994	195	62 178
43.	Ośrodek Studiów Brytyjskich		6 074	74	26	6 122
44.	Szkoła Języków Obcych[1]		9 146	291	284	9 153
45.	Uniw. Centr. Badań nad Środow. Przyrod.		2 097	479	0	2 576
46.	Uniw. Kol. Kształcenia Naucz. Jęz. Ang.		17 209	319	22	17 506
		Ogółem	**2 745 452**	**55 912**	**23 988**	**2 777 376**

[1] zmiana wielkości zbiorów na koniec 2006 r. w porównaniu z danymi zawartymi w "Sprawozdaniu BUW i BW za rok 2006 – patrz wyjaśnienia rozdz. 3.4

Tabela B. BIBLIOTEKI SIECI UW – WIELKOŚĆ ZBIORÓW NA KONIEC 2007 ROKU W PODZIALE NA KSIĄŻKI, CZASOPISMA I ZBIORY SPECJALNE (w jedn. ewid.)

Nr bib.	Wyszczególnienie		Książki	Czasopisma	Zbiory specjalne	Zbiory ogółem
1.	Wydz. Biologii		48 814	20 264	708	69 786
2.	Wydz. Chemii		26 549	16 591	2 778	45 918
3.	Wydz. Dziennikarstwa i Nauk Politycznych		85 836	8 267	2 594	96 697
4.	Wydz. Filozofii i Socjologii		91 673	16 724	8 827	117 224
5.	Wydz. Fizyki	Inst. Astronomii	8 993	10 778	272	20 043
6.		Inst. Fiz. Doświadczalnej	30 038	5 320	0	35 358
7.		Inst. Fiz. Teoretycznej	27 054	30 140	362	57 556
8.		Inst. Geofizyki	6 094	3 826	839	10 759
9.		Bibl. Dydaktyczna	6 917	1 084	448	8 449
10.	Wydz. Geografii i Studiów Regionalnych		135 814	44 073	127 207	307 094
11.	Wydz. Geologii		38 432	32 059	1 031	71 522
12.	Wydz. Historyczny	Inst. Archeologii	39 628	12 370	1 523	53 521
13.		Inst. Etnologii i Antr. Kul.	15 430	7 080	2 065	24 575
14.		Inst. Historii Sztuki	26 209	4 496	1 261	31 966
15.		Inst. Historyczny	150 217	39 549	19 018	208 784
16.		Inst. Inf. Nauk. i St. Bibliol.	22 715	11 090	5 821	39 626
17.		Inst. Muzykologii	15 115	9 402	23 330	47 847
18.		Bibl. Papirologii, PRiA	16 753	2 437	134	19 324
19.	Wydz. Matematyki, Informatyki i Mechaniki		70 012	15 136	951	86 099
20.	Wydz. Nauk Ekonomicznych		57 909	9 851	830	68 590
21.	Wydz. Neofilologii	Inst. Anglistyki	57 095	2 173	4 114	63 382
22.		Inst. Germanistyki	51 631	2 797	33 206	87 634
23.		Bibl. Iberystyki, Italianistyki i Romanistyki	80 076	4 869	4 189	89 134
24.		Kat. Hungarystyki	25 524	6 866	390	32 780
25.	Wydz. Pedagogiczny		65 745	8 038	803	74 586
26.	Wydz. Polonistyki	Inst. Fil. Klasycznej	40 505	3 434	595	44 534
27.		Inst. Slaw. Zach. i Połud.	29 917	3 073	928	33 918
28.		Inst. Jęz. Polskiego	61 935	14 469	1 219	77 623
29.		Inst. Lit. Pol. i Inst. Kul. Pol.	71 302	8 918	274	80 494
30.	Wydz. Prawa i Administracji		80 267	21 145	1 021	102 433
31.	Instytut Stosowanych Nauk Społecznych		39 342	5 697	21 625	66 664
32.	Inst. Profilaktyki Społ. i Resocjalizacji		18 862	19 158	3 306	41 326
33.	Wydz. Psychologii		40 754	0	0	40 754
34.	Wydz. Lingw. Stosow. i Fil. Wschodniosłow.		54 847	3 798	3 767	62 412
35.		Inst. Lingw. Stosow.	29 326	15 332	3 246	47 904
36.	Wydz. Zarządzania		43 614	1 562	8 218	53 394
37.	Centrum Europejskie		11 171	352	3 482	15 005
38.	Centrum Kszt. Naucz. Jęz. Obcych i Eduk. Europ.		18 481	10 796	1 650	30 927
39.	Centrum Studiów Latynoamerykańskich		6 581	594	873	8 048
40.	Inst. Orientalistyczny		167 227	6 280	7 043	180 550
41.	Ośrodek Kultury Francuskiej		19 694	5 902	5	25 601
42.	Ośrodek Studiów Amerykańskich		30 740	6 128	25 310	62 178
43.	Ośrodek Studiów Brytyjskich		5 857	51	214	6 122
44.	Szkoła Języków Obcych		7 304	0	1 849	9 153
45.	Uniw. Centr. Badań nad Środow. Przyrod.		1 743	14	819	2 576
46.	Uniw. Kol. Kształcenia Naucz. Jęz. Ang.		16 834	165	507	17 506
		Ogółem	**1 996 576**	**452 148**	**328 652**	**2 777 376**

Tabela C. BIBLIOTEKI SIECI UW – WPŁYW ZBIORÓW W PODZIALE NA ICH RODZAJE

Nr bib.	Wyszczególnienie		Książki		Czasopisma		Zbiory specjalne	
			polskie (wol.)	zagraniczne (wol.)	polskie (tyt.)	zagraniczne (tyt.)	polskie (jedn. ewid.)	zagraniczne (jedn. ewid.)
1.	Wydz. Biologii		731	149	49	37	15	1
2.	Wydz. Chemii		589	57	32	46	219	0
3.	Wydz. Dziennikarstwa i Nauk Politycznych		4 550	140	160	17	33	0
4.	Wydz. Filozofii i Socjologii		957	192	97	43	334	0
5.	Wydz. Fizyki	Inst. Astronomii	2	70	9	30	2	0
6.		Inst. Fiz. Doświadczalnej	216	0	2	1	0	0
7.		Inst. Fiz. Teoretycznej	52	237	15	32	24	0
8.		Inst. Geofizyki	1	30	8	16	4	0
9.		Bibl. Dydaktyczna	556	35	9	0	0	0
10.	Wydz. Geografii i Studiów Regionalnych		790	274	137	156	519	56
11.	Wydz. Geologii		104	21	39	32	16	0
12.	Wydz. Historyczny	Inst. Archeologii	310	240	30	58	86	4
13.		Inst. Etnologii i Antr. Kul.	391	118	22	17	122	0
14.		Inst. Historii Sztuki	306	173	18	3	37	0
15.		Inst. Historyczny	1 376	697	100	90	17	30
16.		Inst. Inf. Nauk. i St. Bibliol.	788	29	90	12	556	0
17.		Inst. Muzykologii	156	76	6	23	248	147
18.		Bibl. Papirologii, PRiA	146	248	13	54	0	0
19.	Wydz. Matematyki, Informatyki i Mechaniki		242	80	31	79	16	0
20.	Wydz. Nauk Ekonomicznych		772	327	71	45	17	5
21.	Wydz. Neofilologii	Inst. Anglistyki	98	534	5	31	247	0
22.		Inst. Germanistyki	114	464	10	17	0	26
23.		Bibl. Iberystyki, Italianistyki i Romanistyki	156	1 694	2	37	217	81
24.		Kat. Hungarystyki	186	873	1	5	17	4
25.	Wydz. Pedagogiczny		1 349	25	114	6	3	0
26.	Wydz. Polonistyki	Inst. Fil. Klasycznej	262	159	5	15	115	0
27.		Inst. Slaw. Zach. i Połud.	115	512	1	3	15	10
28.		Inst. Jęz. Polskiego	655	15	27	8	7	0
29.		Inst. Lit. Pol. i Inst. KP	1 252	8	72	0	0	0
30.	Wydz. Prawa i Administracji		1 411	213	174	59	35	0
31.	Instytut Stosowanych Nauk Społecznych		529	11	52	2	104	4
32.	Inst. Profilaktyki Społ. i Resocjalizacji		1 308	13	38	2	126	0
33.	Wydz. Psychologii		337	76	42	84	0	0
34.	Wydz. Lingw. Stosow. i Fil. Wschodniosłow.		547	604	6	27	193	0
35.		Inst. Lingw. Stosow.	161	111	15	17	232	0
36.	Wydz. Zarządzania		3 380	321	76	16	769	0
37.	Centrum Europejskie		173	183	6	14	0	0
38.	Centrum Kszt. Naucz. Jęz. Obcych i Eduk. Europ.		92	89	4	24	3	2
39.	Centrum Studiów Latynoamerykańskich		545	429	3	31	312	53
40.	Inst. Orientalistyczny		283	1 589	5	133	110	73
41.	Ośrodek Kultury Francuskiej		6	515	0	23	0	1
42.	Ośrodek Studiów Amerykańskich		30	708	2	32	19	109
43.	Ośrodek Studiów Brytyjskich		17	55	0	2	0	0
44.	Szkoła Języków Obcych		27	239	2	7	0	25
45.	Uniw. Centr. Badań nad Środow. Przyrod.		41	0	0	0	438	0
46.	Uniw. Kol. Kształcenia Naucz. Jęz. Ang.		76	208	3	3	0	8
		Ogółem	**26 185**	**12 841**	**1 603**	**1 389**	**5 227**	**639**

Tabela D. BIBLIOTEKI SIECI UW – STRUKTURA ZBIORÓW SPECJALNYCH NA KONIEC 2007 ROKU (w jedn. ewid.)

Nr bib.	Wyszczególnienie		Stare druki	Ręko-pisy	Prace magist. i doktor.	Mikro-formy	Mat. audio-wizualne	Dok. elek-tron.	Inne
1.	Wydz. Biologii[1,2]		0	0	685	0	3	20	0
2.	Wydz. Chemii[3]		0	0	799	1 790	0	189	0
3.	Wydz. Dziennikarstwa i Nauk Politycznych		20	0	2 574	0	0	0	0
4.	Wydz. Filozofii i Socjologii		83	698	3 797	3 614	65	458	112
5.	Wydz. Fizyki	Inst. Astronomii	0	0	40	0	7	163	62
6.		Inst. Fiz. Doświadczalnej	0	0	0	0	0	0	0
7.		Inst. Fiz. Teoretycznej[1]	0	0	297	56	4	5	0
8.		Inst. Geofizyki	83	0	250	119	40	67	280
9.		Bibl. Dydaktyczna	0	0	448	0	0	0	0
10.	Wydz. Geografii i Studiów Regionalnych		408	0	4 260	2 579	31	27	119 902
11.	Wydz. Geologii[2]		0	0	419	0	0	0	612
12.	Wydz. Historyczny	Inst. Archeologii[1]	0	0	1 505	0	0	18	0
13.		Inst. Etnologii i Antr. Kul.	0	0	1 457	0	26	8	574
14.		Inst. Historii Sztuki	0	0	1 259	0	0	2	0
15.		Inst. Historyczny[4]	1 089	0	0	650	0	41	17 238
16.		Inst. Inf. Nauk. i St. Bibliol.	0	0	5 232	0	8	195	386
17.		Inst. Muzykologii	0	0	749	0	0	350	22 231
18.		Bibl. Papirologii, PRiA	80	0	0	0	0	29	25
19.	Wydz. Matematyki, Informatyki i Mechaniki		8	0	935	0	1	7	0
20.	Wydz. Nauk Ekonomicznych		0	0	291	0	19	402	118
21.	Wydz. Neofilologii	Inst. Anglistyki	58	0	3 976	5	66	9	0
22.		Inst. Germanistyki	0	0	1 976	19 968	11 182	73	7
23.		Bibl. Iberystyki, Italianistyki i Romanistyki	66	0	3 166	0	732	188	37
24.		Kat. Hungarystyki	18	0	286	3	26	57	0
25.	Wydz. Pedagogiczny		1	0	601	0	186	0	15
26.	Wydz. Polonistyki	Inst. Fil. Klasycznej	80	0	476	12	19	1	7
27.		Inst. Slaw. Zach. i Połud.	0	0	721	0	162	45	0
28.		Inst. Jęz. Polskiego	153	0	0	0	196	74	796
29.		Inst. Lit. Pol. i Inst. Kult. Pol.	56	0	0	0	70	148	0
30.	Wydz. Prawa i Administracji[1]		0	0	920	0	0	10	91
31.	Instytut Stosowanych Nauk Społecznych		2	37	1 117	2	109	16	20 342
32.	Inst. Profilaktyki Społ. i Resocjalizacji		0	0	3 245	0	6	55	0
33.	Wydz. Psychologii		0	0	0	0	0	0	0
34.	Wydz. Lingw. Stosow. i Fil. Wschodniosłow.		0	0	3 697	0	60	0	10
35.		Inst. Lingw. Stosow.	0	0	3 234	0	3	5	4
36.	Wydz. Zarządzania		0	0	8 215	0	0	3	0
37.	Centrum Europejskie		0	0	7	3 143	0	295	37
38.	Centrum Kszt. Naucz. Jęz. Obcych i Eduk. Europ.		0	0	0	0	1 473	128	49
39.	Centrum Studiów Latynoamerykańskich		1	0	225	0	185	407	55
40.	Inst. Orientalistyczny		495	4	1 467	352	663	183	3 879
41.	Ośrodek Kultury Francuskiej		0	0	0	0	0	5	0
42.	Ośrodek Studiów Amerykańskich		0	0	639	18 667	5 991	13	0
43.	Ośrodek Studiów Brytyjskich		0	0	0	0	213	1	0
44.	Szkoła Języków Obcych		0	0	0	0	1 837	12	0
45.	Uniw. Centr. Badań nad Środow. Przyrod.		0	0	819	0	0	0	0
46.	Uniw. Kol. Kształcenia Naucz. Jęz. Ang.		0	0	0	0	487	12	8
		Ogółem	**2 701**	**739**	**59 784**	**50 960**	**23 870**	**3 721**	**186 877**

[1] stare druki wliczone do stanu książek
[2] wyłącznie prace magisterskie; prace doktorskie wliczone do stanu książek
[3] prace doktorskie i habilitacyjne
[4] prace doktorskie wliczone do stanu książek

Tabela E. BIBLIOTEKI SIECI UW – UDOSTĘPNIANIE MATERIAŁÓW BIBLIOTECZNYCH NA MIEJSCU ORAZ UDZIAŁ ZBIORÓW ZNAJDUJĄCYCH SIĘ W WOLNYM DOSTĘPIE W CAŁOŚCI ZBIORÓW

Nr bib.	Wyszczególnienie		Liczba odwiedzin	Liczba udostępnionych prezencyjnie			Udział zbiorów w wolnym dostępie (%)
				książek (wol.)	czasopism (wol.)	zbiorów specjalnych (jedn. ewid.)	
1.	Wydz. Biologii		25 201	bd	bd	bd	15
2.	Wydz. Chemii		9 320	4 438	479	22	85
3.	Wydz. Dziennikarstwa i Nauk Politycznych		250 120	420 500	1 000	130	8
4.	Wydz. Filozofii i Socjologii		17 255	50 232	4 339	36	1
5.	Wydz. Fizyki	Inst. Astronomii	1 000	2 000	2 000	bd	50
6.		Inst. Fiz. Doświadczalnej	bd	bd	bd	bd	50
7.		Inst. Fiz. Teoretycznej	bd	bd	bd	bd	95
8.		Inst. Geofizyki	700	bd	bd	bd	20
9.		Bibl. Dydaktyczna	bd	bd	bd	bd	100
10.	Wydz. Geografii i Studiów Regionalnych		16 832	2 998	3 948	15 899	11
11.	Wydz. Geologii		1 500	1 700	2 200	340	poniżej 1
12.	Wydz. Historyczny	Inst. Archeologii[1, 2]	10 749	26 749	14 725	6	1
13.		Inst. Etnologii i Antr. Kul.	4 302	8 432	1 727	501	1
14.		Inst. Historii Sztuki	15 000	20 000	bd	bd	10
15.		Inst. Historyczny	27 167	120 292	3 260	8 431	(100PN)
16.		Inst. Inf. Nauk. i St. Bibliol.	3 999	5 600	3 100	1 075	30
17.		Inst. Muzykologii[2]	7 300	901	181	3 313	10
18.		Bibl. Papirologii, PRiA[2]	1 511	4 100	1 025	44	95
19.	Wydz. Matematyki, Informatyki i Mechaniki		1 485	2 008	136	bd	10
20.	Wydz. Nauk Ekonomicznych		8 710	15 778	1 776	3 811	30
21.	Wydz. Neofilologii	Inst. Anglistyki	8 492	43 382	bd	217	20
22.		Inst. Germanistyki[3]	7 091	35 455	bd	bd	10
23.		Bibl. Iberystyki, Italianistyki i Romanistyki	13 622	9 520	390	404	10
24.		Kat. Hungarystyki	1 598	1 869	365	49	10
25.	Wydz. Pedagogiczny		11 535	12 665	9 491	62	15
26.	Wydz. Polonistyki	Inst. Fil. Klasycznej	9 230	14 514	264	175	8
27.		Inst. Slaw. Zach. i Połud.	2 047	955	511	30	10
28.		Inst. Jęz. Polskiego	15 300	57 300	4 800	345	1
29.		Inst. Lit. Pol. i Inst. Kult. Pol.	14 601	68 231	10 223	56	2
30.	Wydz. Prawa i Administracji		81 169	72 726	125 070	bd	14
31.	Instytut Stosowanych Nauk Społecznych		9 200	27 600	2 300	10 780	30
32.	Inst. Profilaktyki Społ. i Resocjalizacji		3 336	3 820	1 808	1 292	0
33.	Wydz. Psychologii		bd	bd	1 652	bd	25
34.	Wydz. Lingw. Stosow. i Fil. Wschodniosłow.		15 731	71 635	11 500	3 681	0
35.		Inst. Lingw. Stosow.	14 000	20 128	5 341	1 421	10
36.	Wydz. Zarządzania		18 283	bd	bd	bd	48
37.	Centrum Europejskie		4 487	27 000	13 500	30	80
38.	Centrum Kszt. Naucz. Jęz. Obcych i Eduk. Europ.		3 874	bd	bd	10	70(75N)
39.	Centrum Studiów Latynoamerykańskich		5 073	700	400	20	5
40.	Inst. Orientalistyczny		3 162	27 257	12 312	464	3 (100CZ)
41.	Ośrodek Kultury Francuskiej		1 112	858	1 113	35	1
42.	Ośrodek Studiów Amerykańskich		bd	bd	bd	bd	100
43.	Ośrodek Studiów Brytyjskich[2]		bd	3 000	150	50	100
44.	Szkoła Języków Obcych		12 025	6 905	1 370	901	(100PN)
45.	Uniw. Centr. Badań nad Środow. Przyrod.		260	180	32	250	100
46.	Uniw. Kol. Kształcenia Naucz. Jęz. Ang.		9 946	12 639	7 776	959	0
		Ogółem	**667 325**	**1 204 067**	**250 264**	**54 839**	----------

bd – brak danych
[1] łączna liczba zbiorów udostępnionych prezencyjnie i wypożyczonych
[2] łączna liczba odwiedzin w czytelni i wypożyczalni
[3] łączna liczba udostępnionych książek, czasopism, zbiorów specjalnych
CZ- udział zbiorów czytelni w wolnym dostępie
PN-wolny dostęp do zbiorów dla pracowników naukowych; N-zbiory sekcji niemieckiej Centrum

Tabela F. BIBLIOTEKI SIECI UW – WYPOŻYCZENIA MATERIAŁÓW BIBLIOTECZNYCH NA ZEWNĄTRZ CZYTELNIKOM INDYWIDUALNYM

Nr bib.	Wyszczególnienie		Liczba zarejestrowanych czytelników			Liczba wypożyczonych			Liczba odwiedzin
			ogółem	w tym aktywnych	w ramach SWM	książek (wol.)	czasopism (wol.)	zbiorów specjalnych (jedn. ewid.)	
1.	Wydział Biologii		1 440	775	119	8 044	131	5	24 355
2.	Wydział Chemii		1 168	712	171	10 318	5	bd	bd
3.	Wydział Dziennikarstwa i Nauk Politycznych		7 205	7 180	0	580 005	0	0	bd
4.	Wydział Filozofii i Socjologii[1]		4 875	2 294	0	90 078	115	0	20 466
5.	Wydz. Fizyki	Inst. Astronomii	130	100	0	1 000	bd	bd	1 000
6.		Inst. Fiz. Doświadczalnej	1 643	1 061	161	9 349	20	bd	bd
7.		Inst. Fizyki Teoretycznej				2 800	11	bd	bd
8.		Inst. Geofizyki				197	12	bd	bd
9.		Biblioteka Dydaktyczna				1 335	72	bd	bd
10.	Wydział Geografii i Studiów Regionalnych		4 413	3 891	0	6 925	175	8 245	18 045
11.	Wydział Geologii		1 403	699	0	3 926	1 219	0	3 016
12.	Wydz. Historyczny	Inst. Archeologii[2, 3]	160	85	0	bd	bd	bd	bd
13.		Inst. Etnologii i Antr. Kul.	485	467	0	4 391	17	0	8 605
14.		Inst. Historii Sztuki	400	300	0	15 000	bd	bd	12 000
15.		Inst. Historyczny	290	200	0	5 378	1 887	0	bd
16.		Inst. Inf. Nauk. i St. Bibliol.	1 635	1 305	0	3 700	190	115	4 907
17.		Inst. Muzykologii[3]	234	203	0	1 788	85	727	
18.		Bibl. Papirologii, PRiA[3]	65	46	0	3 760	916	0	bd
19.	Wydział Matematyki, Informatyki i Mechaniki		3 355	2 078	81	24 355	bd	bd	bd
20.	Wydział Nauk Ekonomicznych		5 027	5 027	0	11 249	92	14	7 792
21.	Wydz. Neofilologii	Inst. Anglistyki	2 626	1 592	0	30 457	bd	763	12 399
22.		Inst. Germanistyki	1 176	1 176	0	5 970	32	bd	bd
23.		Bibl. Iberystyki, Italianistyki i Romanistyki	2 715	1 095	0	8 327	4	bd	6 200
24.		Katedra Hungarystyki	244	208	0	1 479	263	39	1 525
25.	Wydział Pedagogiczny		2 374	852	0	48 290	577	0	bd
26.	Wydz. Polonistyki	Inst. Filologii Klasycznej	797	576	0	4 153	10	0	2 760
27.		Inst. Slaw. Zach. i Połud.	451	237	0	4 837	44	16	1 175
28.		Inst. Języka Polskiego	570	520	0	9 500	540	37	6 400
29.		Inst.Lit.Pol. i Inst.Kult.Pol.	206	206	0	9 323	0	0	5 704
30.	Wydział Prawa i Administracji[4]		8 927	527	0	2 535	298	bd	2 609
31.	Instytut Stosowanych Nauk Społecznych		2 260	1 850	0	16 500	120	23 500	52 600
32.	Instytut Profilaktyki Społecznej i Resocjalizacji		2 720	521	1	3 842	1 463	0	10 622
33.	Wydział Psychologii		1 889	998	0	12 491	bd	bd	bd
34.	Wydz. Lingw. Stosow. i Fil. Wschodniosłow.		2 586	1 980	0	43 537	252	35	29 328
35.		Inst. Lingw. Stosow.	1 872	1 820	0	2 840	461	0	3 500
36.	Wydział Zarządzania		5 239	2 026	0	12 480	1 181	13	bd
37.	Centrum Europejskie		bd	bd	0	bd	bd	bd	bd
38.	Centrum Kształ. Naucz. Jęz. Obcych i Eduk. Europ.		709	624	0	3 613	855	157	bd
39.	Centrum Studiów Latynoamerykańskich		470	402	0	2 000	300	350	4 050
40.	Instytut Orientalistyczny		1 181	711	0	14 948	78	178	11 304
41.	Ośrodek Kultury Francuskiej		882	685	7	2 930	94	bd	bd
42.	Ośrodek Studiów Amerykańskich		1 023	715	1	7 572	bd	bd	bd
43.	Ośrodek Studiów Brytyjskich[3]		1 891	434	2	2 997	0	20	bd
44.	Szkoła Języków Obcych		128	128	0	472	283	360	940
45.	Uniw. Centr. Badań nad Środow. Przyrod.		120	86	0	369	28	0	492
46.	Uniw. Kol. Kształcenia Naucz. Jęz. Ang.		1 892	690	0	17 498	1 070	107	6 185
		Ogółem	**78 876**	**47 082**	**543**	**1 052 558**	**12 900**	**34 681**	**257 979**

bd – brak danych

[1] suma wypożyczeń i zwrotów

[2] konta w wypożyczalni wyłącznie pracowników

[3] odwiedziny w czytelni i wypożyczalni podane łącznie w załączniku E

[4] liczba użytkowników aktywnych określona na podstawie liczby kont papierowych

Tabela G. BIBLIOTEKI SIECI UW – WYPOŻYCZENIA MIĘDZYBIBLIOTECZNE

Nr bib.	Wyszczególnienie		Liczba zarejestr. bibliotek		Innym bibliotekom			Z innych bibliotek		
			ogółem	w tym aktyw-nych	książki (wol.)	czasop. (wol.)	zb.spec. (jedn. ewid.)	książki (wol.)	czasop. (wol.)	zb.spec. (jedn. ewid.)
1.	Wydz. Biologii		bd	46	6	144	0	16	47	0
2.	Wydz. Chemii		113	51	32	110	2	43	68	0
3.	Wydz. Dziennikarstwa i Nauk Politycznych		20	20	425	0	0	125	0	0
4.	Wydz. Filozofii i Socjologii		126	76	2 216	3	0	402	0	0
5.	Wydz. Fizyki	Inst. Astronomii	bd	bd	0	0	0	0	0	0
6.		Inst. Fiz. Doświadczalnej	bd	bd	0	0	0	0	0	0
7.		Inst. Fiz. Teoretycznej	bd	bd	0	0	0	41	2	0
8.		Inst. Geofizyki	bd	bd	0	0	0	0	0	0
9.		Bibl. Dydaktyczna	bd	bd	0	0	0	0	0	0
10.	Wydz. Geografii i Studiów Regionalnych		199	65	71	0	1	26	0	0
11.	Wydz. Geologii		17	5	6	0	0	109	10	1
12.	Wydz. Historyczny	Inst. Archeologii	42	6	6	0	0	29	0	0
13.		Inst. Etnologii i Antr. Kul.	28	16	31	0	0	94	0	0
14.		Inst. Historii Sztuki	bd	bd	0	0	0	715	0	0
15.		Inst. Historyczny	120	55	113	6	0	157	17	0
16.		Inst. Inf. Nauk. i St. Bibliol.	25	12	18	2	0	42	0	0
17.		Inst. Muzykologii	9	9	7	0	2	15	0	2
18.		Bibl. Papirologii, PRiA	bd	bd	0	0	0	0	0	0
19.	Wydz. Matematyki, Informatyki i Mechaniki		108	bd	0	0	0	23	0	0
20.	Wydz. Nauk Ekonomicznych		21	21	36	0	0	8	0	0
21.	Wydz. Neofilologii	Inst. Anglistyki	115	53	266	0	0	47	0	0
22.		Inst. Germanistyki	9	6	230	0	0	96	0	0
23.		Bibl. Iberystyki, Italianistyki i Romanistyki	bd	bd	0	0	0	179	0	0
24.		Kat. Hungarystyki	20	12	15	0	0	9	0	0
25.	Wydz. Pedagogiczny		91	bd	0	0	0	0	0	0
26.	Wydz. Polonistyki	Inst. Fil. Klasycznej	25	12	5	0	0	12	0	0
27.		Inst. Slaw. Zach. i Połud.	3	2	6	2	0	0	0	0
28.		Inst. Jęz. Polskiego	28	17	94	5	0	38	0	0
29.		Inst.Lit.Pol. i Inst.Kult.Pol.	33	27	154	0	0	154	0	0
30.	Wydz. Prawa i Administracji		133	86	142	6	0	131	9	0
31.	Instytut Stosowanych Nauk Społecznych		0	0	0	0	0	68	0	0
32.	Inst. Profilaktyki Społ. i Resocjalizacji		20	20	62	0	0	5	0	0
33.	Wydz. Psychologii		37	30	83	0	0	67	0	0
34.	Wydz. Lingw. Stosow. i Fil. Wschodniosłow.		11	9	11	0	0	0	0	0
35.		Inst. Lingw. Stosow.	25	25	41	21	0	231	0	0
36.	Wydz. Zarządzania		22	6	24	0	0	22	0	0
37.	Centrum Europejskie		bd	bd	0	0	0	13	0	0
38.	Centrum Kszt. Naucz. Jęz. Obcych i Eduk. Europ.		63	40	16	0	0	95	0	0
39.	Centrum Studiów Latynoamerykańskich		6	6	2	0	0	14	0	0
40.	Inst. Orientalistyczny		6	6	38	0	0	38	0	0
41.	Ośrodek Kultury Francuskiej		46	20	67	0	0	0	0	0
42.	Ośrodek Studiów Amerykańskich		50	31	311	0	0	28	0	0
43.	Ośrodek Studiów Brytyjskich		74	23	83	0	0	1	0	0
44.	Szkoła Języków Obcych		bd	bd	0	0	0	0	0	0
45.	Uniw. Centrum Badań nad Środow. Przyrod.		120	89	25	0	0	0	0	0
46.	Uniw. Kol. Kształcenia Naucz. Jęz. Ang.		0	0	23	0	0	53	0	0
		Ogółem	**1 762**	**902**	**4 665**	**299**	**5**	**3 146**	**153**	**3**

bd – brak danych

Tabela H. BIBLIOTEKI SIECI UW – STAN KOMPUTEROWEGO OPRACOWANIA ZBIORÓW NA KONIEC 2007 R.

Nr bib.	Biblioteka		Liczba rekordów bibliograficznych		Liczba rekordów egzemplarza		Liczba rekordów zasobu		System
			ogółem	w tym retro-konwersja	ogółem	w tym retro-konwersja	ogółem	w tym retro-konwersja	
1.	Wydział Biologii		3 950	584	14 301	749	267	0	VTLS/Virtua
2.	Wydział Chemii		1 593	500	12 044	587	18	120	
3.	Wydział Dziennikarstwa i Nauk Politycznych		9 182	bd	53 946	bd	34	bd	
6.	Wydz. Fizyki	Instytut Fiz. Doświad.	2 105	bd	18 713	bd	7	bd	
7.		Instytut Fiz.Teoretycznej	19 878	bd	24 953	bd	329	bd	
8.		Instytut Geofizyki	1 992	bd	18 155	bd	29	bd	
9.		Biblioteka Dydaktyczna	892	bd	5 958	bd	1	bd	
10.	Wydział Geografii i Studiów Regionalnych		8 685	1 303	18 248	2 858	138	bd	
12.	Wydz. Historyczny	Instytut Archeologii	16	bd	824	352	0	bd	
14.		Instytut Historii Sztuki	5 991	bd	12 049	bd	28	bd	
15.		Instytut Historyczny	23 848	3 850	43 478	4 700	265	bd	
17.		Instytut Muzykologii	3 353	bd	8 585	bd	51	bd	
19.	Wydział Matematyki, Informatyki i Mechaniki		12 002	bd	30 460	bd	61	bd	
22.	Wydz. Neofilologii	Instytut Germanistyki	11 989	bd	17 249	bd	29	bd	
23.		Bibl. Iber., Italian. i Roman.	15 284	bd	22 863	bd	35	bd	
24.		Kat. Hungarystyki	859	304	4 098	627	22	0	
25.	Wydział Pedagogiczny		413	bd	26 077	bd	5	bd	
30.	Wydział Prawa i Administracji		7 429	bd	22 531	bd	483	bd	
32.	Instytut Profilaktyki Społecznej i Resocjalizacji		255	255	9 704	9 653	bd	51	
33.	Wydział Psychologii		3 508	bd	27 855	bd	19	bd	
34.	Wydz. Lingw. Stosow. i Fil. Wschodniosłow.		2 798	bd	21 338	bd	3	bd	
35.		Inst. Lingw. Stosow.	999	150	3 779	500	35	bd	
36.	Wydział Zarządzania		1 460	312	30 163	4 672	14	0	
38.	Centr. Kształ. Naucz. Jęz. Obcych i Eduk. Europ.		61	61	2 865	2 865	0	0	
41.	Ośrodek Kultury Francuskiej		13 593	1 707	20 730	2 234	122	259	
44.	Szkoła Języków Obcych		1 343	bd	2 845	bd	1	bd	
47.	Centr. JPiKP dla Cudzoziemców Polonicum		956	bd	3 164	bd	0	0	
18.	Biblioteka Papirologii i Prawa Rzymskiego i Antycznego		6 886	bd	6 886	bd	bd	bd	ACCESS
			0	bd	1 071	1 071	0	bd	VTLS/Virtua
20.	Wydział Nauk Ekonomicznych		27 500	500	bd	bd	bd	bd	UNIKAT
			0	bd	12 835	bd	224	bd	VTLS/Virtua
21.	Wydz. Neofilologii	Instytut Anglistyki	32 988	0	57 679	0	0	0	MAK
			9 341	bd	15 033	bd	1	0	VTLS/Virtua
39.	Centrum Studiów Latynoamerykańskich		7 252	0	7 252	0	0	0	Prog. wł.
			1 935	330	3 376	356	20	10	VTLS/Virtua
40.	Instytut Orientalistyczny		8 598	bd	10 540	bd	bd	bd	Prog. wł.
			8 067	395	11 240	485	17	bd	VTLS/Virtua
43.	Ośrodek Studiów Brytyjskich		5 475	bd	6 123	bd	bd	bd	MAK
			1 916	bd	2 338	bd	0	bd	VTLS/Virtua
42.	Ośrodek Studiów Amerykańskich		29 580	bd	30 195	bd	bd	bd	MicroVTLS
			5		18				VTLS/Virtua
13.	Wydz. Historyczny	Inst. Etnologii i Antr. Kul.	5 771	215	6 569	bd	bd	bd	MAK
16.		Inst. Inf. Nauk. i St. Bibliol.	14 555	bd	1	bd	14 555	bd	
26.	Wydz. Polonistyki	Inst.Filologii Klasycznej	9 290	850	bd	bd	230	bd	
27.		Inst. Slaw. Zach. i Połud.	27 950	2 800	28 400	3 000	bd	bd	
28.		Instytut Języka Polskiego	13 500	2 000	26 800	3 000	220	30	
29.		Inst. Lit. Pol. i Inst. Kult.Pol.	59 087	37 525	62 825	33 446	318	0	
46.	Uniw. Kol. Kształcenia Naucz. Jęz. Ang.		3 148	0	0	0	0	0	
11.	Wydział Geologii		14 030	bd	26 688	bd	bd	bd	ACCESS
45.	Uniw. Centr. Badań nad Środow. Przyrod.		bd	bd	bd	bd	bd	bd	
5.	Wydz. Fizyki	Instytut Astronomii	bd	bd	bd	bd	bd	bd	ISIS
37.	Centrum Europejskie		12 668	bd	12 173	bd	400	bd	MicroISIS
4.	Wydział Filozofii i Socjologii		79 790	27 573	101 540	38 321	bd	bd	HORIZON
31.	Instytut Stosowanych Nauk Społecznych		bd	bd	bd	bd	bd	bd	WORD
		Ogółem	**534 541**	**82 070**	**916 260**	**109 476**	**17 981**	**470**	**47 bibl.**
		w tym w systemie VTLS/Virtua	**175 698**	**9 751**	**522 886**	**31 709**	**2 255**	**440**	**34 bibl.**

bd – brak danych

Tabela I. BIBLIOTEKI SIECI UW – LICZBA STANOWISK KOMPUTEROWYCH I DOSTĘP DO INTERNETU

Nr bib.	Wyszczególnienie		Liczba stanowisk komputerowych				Dostęp do Internetu	
			dla bibliotekarzy		dla czytelników		dla biblio-tekarzy	dla czytelników
			ogółem	w tym spełniających minimalne wymagania[1]	ogółem	w tym spełniających minimalne wymagania[1]		
1.	Wydz. Biologii		9	9	12	6	tak	tak (F - nie)
2.	Wydz. Chemii		6	6	3	3	tak	tak
3.	Wydz. Dziennikarstwa i Nauk Politycznych		9	6	2	2	tak	tak
4.	Wydz. Filozofii i Socjologii		18	5	11	4	tak	tak
5.	Wydz. Fizyki	Inst. Astronomii	1	0	0	0	nie	nie
6.		Inst. Fiz. Doświadczalnej	7	5	1	1	tak	tak
7.		Inst. Fiz. Teoretycznej	5	2	8	0	tak	tak
8.		Inst. Geofizyki	1	1	2	2	tak	tak
9.		Bibl. Dydaktyczna	2	2	3	2	tak	tak
10.	Wydz. Geografii i Studiów Regionalnych		13	9	1	0	tak	tak
11.	Wydz. Geologii		5	0	2	2	tak	tak
12.	Wydz. Historyczny	Inst. Archeologii	3	3	2	2	tak	tak
13.		Inst. Etnologii i Antr. Kul.	3	3	2	1	tak	tak
14.		Inst. Historii Sztuki[2]	4	0	3	0	tak	tak
15.		Inst. Historyczny	12	10	7	4	tak	tak
16.		Inst. Inf. Nauk. i St. Bibliol.	3	3	5	5	tak	tak
17.		Inst. Muzykologii	5	5	3	3	tak	tak
18.		Bibl. Papirologii, PRiA	1	1	1	1	tak	tak
19.	Wydz. Matematyki, Informatyki i Mechaniki		8	8	3	3	tak	tak
20.	Wydz. Nauk Ekonomicznych		7	7	10	4	tak	tak
21.	Wydz. Neofilologii	Inst. Anglistyki	8	2	6	0	tak	tak
22.		Inst. Germanistyki	6	6	6	6	tak	tak
23.		Bibl. Iberystyki, Italianistyki i Romanistyki	6	6	2	0	tak	tak
24.		Kat. Hungarystyki	1	1	1	1	tak	tak
25.	Wydz. Pedagogiczny		10	9	8	8	tak	tak
26.	Wydz. Polonistyki	Inst. Fil. Klasycznej	3	4	1	1	tak	tak
27.		Inst. Slaw. Zach. i Połud.	2	0	3	0	tak	tak
28.		Inst. Jęz. Polskiego	4	1	4	0	tak	tak
29.		Inst. Lit. Pol. i Inst. Kult.Pol.	7	7	4	2	tak	tak
30.	Wydz. Prawa i Administracji		8	8	50	50	tak	tak
31.	Instytut Stosow. Nauk Społecznych		2	1	2	1	tak	tak
32.	Inst. Profilaktyki Społ. i Resocjalizacji		2	2	2	1	tak	tak
33.	Wydz. Psychologii		7	5	1	0	tak	tak
34.	Wydz. Lingw. Stosow. i Fil. Wschodniosłow.		4	3	6	1	tak	tak
35.		Inst. Lingw. Stosow.	3	3	6	6	tak	tak
36.	Wydz. Zarządzania		10	10	20	20	tak	tak
37.	Centrum Europejskie		3	1	2	0	tak	tak
38.	Centrum Kszt. Naucz. Jęz. Obcych i Eduk. Europ.		1	1	0	0	tak	nie
39.	Centrum Studiów Latynoamerykańskich		3	3	7	1	tak	tak
40.	Inst. Orientalistyczny		10	8	4	1	tak	tak
41.	Ośrodek Kultury Francuskiej		6	6	4	3	tak	tak
42.	Ośrodek Studiów Amerykańskich		7	4	4	1	tak	tak
43.	Ośrodek Studiów Brytyjskich		3	1	3	0	tak	tak
44.	Szkoła Języków Obcych		1	0	0	0	tak	tak
45.	Uniw. Centrum Badań nad Środow. Przyrod.		1	1	0	0	tak	nie
46.	Uniw. Kol. Kształcenia Naucz. Jęz. Ang.		3	0	6	2	tak	tak
		Ogółem	**243**	**178**	**233**	**150**	**45 T, 1 N**	**43 T, 3 N**

F – Filia Biblioteki Wydziału Biologii; T – tak; N – nie

[1] minimalne wymagania dla komputerów obsługujących system VTLS/Virtua

[2] w tym 1 komputer wypożyczony z BUW

Tabela J. BIBLIOTEKI SIECI UW – OCHRONA I KONSERWACJA ZBIORÓW

Nr bib.	Wyszczególnienie		Oprawa			Oprawa z reperacją			Pełna konserw.	Opakow. ochronne	Inne prace introlig.[1]
			książki	czasopisma	zb. spec.	książki	czasopisma	zb. spec.			
1.	Wydz. Biologii		54	0	0	0	0	0	0	49	52
2.	Wydz. Chemii		0	0	0	440	0	0	0	0	4800
3.	Wydz. Dziennikarstwa i Nauk Politycznych		0	0	0	0	0	0	0	0	0
4.	Wydz. Filozofii i Socjologii		19	0	0	14	0	0	0	0	0
5.	Wydz. Fizyki	Inst. Astronomii	0	30	0	0	0	0	0	0	0
6.		Inst. Fiz. Doświadczalnej	0	0	0	0	0	0	0	0	0
7.		Inst. Fiz. Teoretycznej	24	0	0	0	0	0	0	0	0
8.		Inst. Geofizyki	0	0	0	0	0	0	0	0	0
9.		Bibl. Dydaktyczna	0	0	0	0	0	0	0	0	0
10.	Wydz. Geografii i Studiów Regionalnych		0	0	0	0	0	0	0	1600	0
11.	Wydz. Geologii		0	0	0	0	0	0	0	0	0
12.	Wydz. Historyczny	Inst. Archeologii	0	0	0	32	8	0	18	0	0
13.		Inst. Etnologii i Antr. Kul.	0	0	0	0	0	0	0	0	0
14.		Inst. Historii Sztuki	40	5	0	0	0	0	0	0	0
15.		Inst. Historyczny	0	0	0	227	0	0	0	0	0
16.		Inst. Inf. Nauk. i St. Bibliol.	48	21	0	3	0	0	0	0	0
17.		Inst. Muzykologii	0	24	0	40	0	0	0	0	0
18.		Bibl. Papirologii, PRiA	16	0	0	0	0	0	0	30	140
19.	Wydz. Matematyki, Informatyki i Mechaniki		74	159	0	0	0	0	0	0	10
20.	Wydz. Nauk Ekonomicznych		17	72	0	0	0	0	0	0	0
21.	Wydz. Neofilologii	Inst. Anglistyki	0	0	0	0	0	0	0	0	0
22.		Inst. Germanistyki	0	0	0	0	0	0	0	0	0
23.		Bibl. Iberystyki, Italianistyki i Romanistyki	56	0	0	120	0	0	0	0	157
24.		Kat. Hungarystyki	0	0	0	0	0	0	0	0	0
25.	Wydz. Pedagogiczny		0	0	0	0	0	0	0	0	2000
26.	Wydz. Polonistyki	Inst. Fil. Klasycznej	420	0	0	0	0	0	0	0	420
27.		Inst. Slaw. Zach. i Połud.	21	0	0	0	0	0	0	0	0
28.		Inst. Jęz. Polskiego	0	0	0	0	0	0	0	0	0
29.		Inst. Lit. Pol. i Inst. Kult.Pol.	61	22	0	15	0	0	0	0	0
30.	Wydz. Prawa i Administracji		0	52	0	0	0	0	0	257	141
31.	Instytut Stosowanych Nauk Społecznych		0	0	0	0	0	40	0	265	0
32.	Inst. Profilaktyki Społ. i Resocjalizacji		0	0	0	0	0	0	0	0	0
33.	Wydz. Psychologii		300	0	0	50	0	0	0	0	0
34.	Wydz. Lingw. Stosow. i Fil. Wschodniosłow.		0	0	0	90	0	0	0	0	0
35.		Inst. Lingw. Stosow.	58	0	0	0	0	0	0	0	0
36.	Wydz. Zarządzania		0	0	0	0	0	0	0	67	6389
37.	Centrum Europejskie		18	6	0	6	0	0	0	0	0
38.	Centrum Kszt. Naucz. Jęz. Obcych i Eduk. Europ.		0	0	0	0	0	0	0	346	0
39.	Centrum Studiów Latynoamerykańskich		0	0	0	20	0	0	0	0	0
40.	Inst. Orientalistyczny		54	0	0	21	0	0	0	20	0
41.	Ośrodek Kultury Francuskiej		0	6	0	57	0	0	0	0	57
42.	Ośrodek Studiów Amerykańskich		16	0	0	2	0	0	0	58	0
43.	Ośrodek Studiów Brytyjskich		0	0	0	8	0	0	0	0	80
44.	Szkoła Języków Obcych		0	0	0	0	0	0	0	0	0
45.	Uniw. Centrum Badań nad Środow. Przyrod.		0	0	0	0	0	0	0	0	0
46.	Uniw. Kol. Kształcenia Naucz. Jęz. Ang.		0	0	0	0	0	0	0	0	0
		Ogółem	**1296**	**397**	**0**	**1145**	**8**	**40**	**18**	**2692**	**14 246**

[1] inne prace introligatorskie wymienione w rozdz. 5.2

Tabela K. BIBLIOTEKI SIECI UW – WYDATKI (w zł) NA ZAKUP ZBIORÓW

Nr bib.	Wyszczególnienie		Wydatki na zakup				
			książek	czasopism	zbiorów specjalnych	łącznie	w tym ze środków własnych
1.	Wydz. Biologii		58 108	108 202	0	166 310	150 856
2.	Wydz. Chemii		51 870	149 600	0	201 470	0
3.	Wydz. Dziennikarstwa i Nauk Politycznych		176 711	70 537	0	247 248	247 248
4.	Wydz. Filozofii i Socjologii		38 052	32 238	697	70 987	70 987
5.	Wydz. Fizyki	Inst. Astronomii	0	0	0	0	0
6.		Inst. Fiz. Doświadczalnej	5 643	1 299	0	6 942	6 942
7.		Inst. Fiz. Teoretycznej	57 910	251 273	0	309 183	286 974
8.		Inst. Geofizyki	16 792	2 398	200	19 390	17 507
9.		Bibl. Dydaktyczna	5 054	606	0	5 660	5 660
10.	Wydz. Geografii i Studiów Regionalnych		20 848	25 758	6 680	53 286	0
11.	Wydz. Geologii		9 788	30 690	0	40 478	0
12.	Wydz. Historyczny	Inst. Archeologii	bd	bd	0	0	0
13.		Inst. Etnologii i Antr. Kul.	10 842	6 678	0	17 520	0
14.		Inst. Historii Sztuki	0	0	0	0	0
15.		Inst. Historyczny	71 189	25 005	768	96 962	0
16.		Inst. Inf. Nauk. i St. Bibliol.	18 411	7 604	1 035	27 050	27 050
17.		Inst. Muzykologii	4 777	4 819	13 672	23 268	0
18.		Bibl. Papirologii, PRiA	41 981	2 761	0	44 742	19 158
19.	Wydz. Matematyki, Informatyki i Mechaniki		0	0	0	0	0
20.	Wydz. Nauk Ekonomicznych		139 354	81 325	53 528	274 207	0
21.	Wydz. Neofilologii	Inst. Anglistyki	30 250	18 538	0	48 788	30 284
22.		Inst. Germanistyki	49 374	7 214	856	57 444	18 995
23.		Bibl. Iberystyki, Italianistyki i Romanistyki	96 769	0	233	97 002	7 636
24.		Kat. Hungarystyki	5 449	1 984	0	7 433	5 533
25.	Wydz. Pedagogiczny		40 372	13 291	0	53 663	0
26.	Wydz. Polonistyki	Inst. Fil. Klasycznej	12 670	3 570	0	16 240	11 130
27.		Inst. Slaw. Zach. i Połud.	7 159	2 468	0	9 627	6 213
28.		Inst. Jęz. Polskiego	17 483	6 558	188	24 229	20 031
29.		Inst. Lit. Pol. i Inst. Kult.Pol.	35 677	4 898	0	40 575	40 575
30.	Wydz. Prawa i Administracji		96 197	103 044	0	199 241	187 993
31.	Instytut Stosowanych Nauk Społecznych		11 000	1 000	0	12 000	0
32.	Inst. Profilaktyki Społ. i Resocjalizacji		44 817	3 712	0	48 529	3 712
33.	Wydz. Psychologii		22 962	185 073	0	208 035	208 035
34.	Wydz. Lingw. Stosow. i Fil. Wschodniosłow.		24 855	9 280	0	34 135	34 135
35.		Inst. Lingw. Stosow.	12 881	22 854	0	35 735	20 352
36.	Wydz. Zarządzania		95 600	49 399	585	145 584	145 584
37.	Centrum Europejskie		6 181	15 150	0	21 331	21 331
38.	Centrum Kszt. Naucz. Jęz. Obcych i Eduk. Europ.		1 354	2 605	95	4 054	4 054
39.	Centrum Studiów Latynoamerykańskich		3 931	0	1 212	5 143	5 143
40.	Inst. Orientalistyczny		31 784	18 328	0	50 112	0
41.	Ośrodek Kultury Francuskiej[1]		39 523	9 980	12 409	61 912	61 912
42.	Ośrodek Studiów Amerykańskich		15 959	0	1 645	17 604	16 963
43.	Ośrodek Studiów Brytyjskich		4 158	390	0	4 548	4 548
44.	Szkoła Języków Obcych[2]		15 352	3 824	0	19 176	19 176
45.	Uniw. Centrum Badań nad Środow. Przyrod.		1 687	0	0	1 687	1 687
46.	Uniw. Kol. Kształcenia Naucz. Jęz. Ang.		11 310	1 656	275	13 241	13 241
		Ogółem	**1 422 561**	**1 275 629**	**81 669**	**2 779 859**	**1 658 733**

[1] wydatki finansowane ze środków pozauniwersyteckich, niewliczane do wydatków ogółem
[2] wydatki na zbiory specjalne wliczone do kwoty przeznaczonej na zakup książek

Tabela L. BIBLIOTEKI SIECI UW – WYDATKI (w zł) NA DYŻURY I DODATKOWE ZATRUDNIENIE ORAZ OPRAWĘ, KONSERWACJĘ I RETROKONWERSJĘ

Nr bib.	Wyszczególnienie		Dyżury i dodatkowe zatrudnienie		Oprawa, konserwacja		Retrokonwersja	
			ogółem	w tym wydatki ze środków własnych	ogółem	w tym wydatki ze środków własnych	ogółem	w tym wydatki ze środków własnych
1.	Wydz. Biologii		3 000	0	1 480	1 480	0	0
2.	Wydz. Chemii		9 430	0	41 250	0	10 630	0
3.	Wydz. Dziennikarstwa i Nauk Politycznych		0	0	0	0	0	0
4.	Wydz. Filozofii i Socjologii		0	0	1 200	1 200	0	0
5.	Wydz. Fizyki	Inst. Astronomii	0	0	0	0	0	0
6.		Inst. Fiz. Doświadczalnej	7 300	7 300	0	0	0	0
7.		Inst. Fiz. Teoretycznej	0	0	1 405	1 405	0	0
8.		Inst. Geofizyki	0	0	0	0	0	0
9.		Bibl. Dydaktyczna	0	0	0	0	0	0
10.	Wydz. Geografii i Studiów Regionalnych		27 520	0	0	0	0	0
11.	Wydz. Geologii		0	0	0	0	0	0
12.	Wydz. Historyczny	Inst. Archeologii	bd	0	10 000	0	0	0
13.		Inst. Etnologii i Antr. Kul.	9600	9 600	0	0	0	0
14.		Inst. Historii Sztuki	0	0	0	0	0	0
15.		Inst. Historyczny	bd	bd	10 158	0	bd	0
16.		Inst. Inf. Nauk. i St. Bibliol.	6 000	0	2 679	0	0	0
17.		Inst. Muzykologii	0	0	950	0	0	0
18.		Bibl. Papirologii, PRiA	0	0	750	750	0	0
19.	Wydz. Matematyki, Informatyki i Mechaniki		bd	bd	bd	bd	bd	bd
20.	Wydz. Nauk Ekonomicznych		0	0	10 620	0	0	0
21.	Wydz. Neofilologii	Inst. Anglistyki	bd	bd	0	0	0	0
22.		Inst. Germanistyki	14 400	14 400	0	0	0	0
23.		Bibl. Iberystyki, Italianistyki i Romanistyki	14 400	14 400	1 998	1 998	0	0
24.		Kat. Hungarystyki	0	0	0	0	0	0
25.	Wydz. Pedagogiczny		bd	0	0	0	bd	0
26.	Wydz. Polonistyki	Inst. Fil. Klasycznej	0	0	800	800	3 200	3 200
27.		Inst. Slaw. Zach. i Połud.	0	0	958	958	3 000	3 000
28.		Inst. Jęz. Polskiego	bd	bd	0	0	2 200	0
29.		Inst. Lit. Pol. i Inst. Kult.Pol.	32 870	32 870	4 519	4 519	12 000	6 600
30.	Wydz. Prawa i Administracji		0	0	2 600	2 600	0	0
31.	Instytut Stosowanych Nauk Społecznych		9000	9 000	2 700	0	0	0
32.	Inst. Profilaktyki Społ. i Resocjalizacji		5 100	5 100	0	0	1 950	1 950
33.	Wydz. Psychologii		0	0	10 200	10 200	0	0
34.	Wydz. Lingw. Stosow. i Fil. Wschodniosłow.		29 982	29 982	4 207	4 207	0	0
35.		Inst. Lingw. Stosow.	0	0	2 043	1 768	0	0
36.	Wydz. Zarządzania		16 800	16 800	0	0	4 800	4 800
37.	Centrum Europejskie		0	0	1 954	1 954	0	0
38.	Centrum Kszt. Naucz. Jęz. Obcych i Eduk. Europ.		bd	bd	0	0	0	0
39.	Centrum Studiów Latynoamerykańskich		1 760	1 760	300	300	0	0
40.	Inst. Orientalistyczny		0	0	1 890	0	450	0
41.	Ośrodek Kultury Francuskiej[1]		13 000	13 000	2 000	2 000	12 000	12 000
42.	Ośrodek Studiów Amerykańskich		0	0	940	940	0	0
43.	Ośrodek Studiów Brytyjskich		0	0	250	250	0	0
44.	Szkoła Języków Obcych		bd	bd	0	0	0	0
45.	Uniw. Centr. Badań nad Środow. Przyrod.		0	0	0	0	0	0
46.	Uniw. Kol. Kształcenia Naucz. Jęz. Ang.		0	0	0	0	0	0
		Ogółem	**181 562**	**154 212**	**117 851**	**37 329**	**50 230**	**31 550**

bd – brak danych

[1] wydatki finansowane ze środków pozauniwersyteckich, niewliczane do wydatków ogółem

Tabela M. BIBLIOTEKI SIECI UW – WYDATKI (w zł) NA REMONTY, SPRZĘT I KOMPUTERYZACJĘ

Nr bib.	Wyszczególnienie		Remonty i sprzęt		Komputeryzacja	
			ogółem	w tym ze środków własnych	ogółem	w tym ze środków własnych
1.	Wydz. Biologii		0	0	8 738	8 738
2.	Wydz. Chemii		71 870	0	5 960	0
3.	Wydz. Dziennikarstwa i Nauk Politycznych		0	0	0	0
4.	Wydz. Filozofii i Socjologii		0	0	3 395	3 395
5.	Wydz. Fizyki	Inst. Astronomii	0	0	0	0
6.		Inst. Fiz. Doświadczalnej	11 800	0	0	0
7.		Inst. Fiz. Teoretycznej	bd	0	2 493	2 493
8.		Inst. Geofizyki	300	0	0	0
9.		Bibl. Dydaktyczna	0	0	0	0
10.	Wydz. Geografii i Studiów Regionalnych		0	0	1 400	0
11.	Wydz. Geologii		0	0	0	0
12.	Wydz. Historyczny	Inst. Archeologii	0	0	bd	0
13.		Inst. Etnologii i Antr. Kul.	17 456	2 000	0	0
14.		Inst. Historii Sztuki	0	0	0	0
15.		Inst. Historyczny	bd	bd	bd	bd
16.		Inst. Inf. Nauk. i St. Bibliol.	0	0	0	0
17.		Inst. Muzykologii	0	0	7 632	0
18.		Bibl. Papirologii, PRiA	0	0	0	0
19.	Wydz. Matematyki, Informatyki i Mechaniki		bd	bd	0	0
20.	Wydz. Nauk Ekonomicznych		0	0	0	0
21.	Wydz. Neofilologii	Inst. Anglistyki	251	251	8 355	8 355
22.		Inst. Germanistyki	0	0	0	0
23.		Bibl. Iberystyki, Italianistyki i Romanistyki	7 500	0	0	0
24.		Kat. Hungarystyki	0	0	0	0
25.	Wydz. Pedagogiczny		bd	0	5 000	0
26.	Wydz. Polonistyki	Inst. Fil. Klasycznej	0	0	6 600	0
27.		Inst. Slaw. Zach. i Połud.	0	0	0	0
28.		Inst. Jęz. Polskiego	3 720	0	0	0
29.		Inst. Lit. Pol. i Inst. Kult. Pol.	13 074	13 074	2 964	1 258
30.	Wydz. Prawa i Administracji		0	0	0	0
31.	Instytut Stosowanych Nauk Społecznych		0	0	0	0
32.	Inst. Profilaktyki Społ. i Resocjalizacji		0	0	0	0
33.	Wydz. Psychologii		0	0	0	0
34.	Wydz. Lingw. Stosow. i Fil. Wschodniosłow.		0	0	1 318	1 318
35.		Inst. Lingw. Stosow.	0	0	2 384	2 384
36.	Wydz. Zarządzania		bd	bd	bd	bd
37.	Centrum Europejskie		0	0	0	0
38.	Centrum Kszt. Naucz. Jęz. Obcych i Eduk. Europ.		0	0	759	759
39.	Centrum Studiów Latynoamerykańskich		1 054	1 054	0	0
40.	Inst. Orientalistyczny		0	0	3 964	0
41.	Ośrodek Kultury Francuskiej[1]		0	0	4 000	4 000
42.	Ośrodek Studiów Amerykańskich		9 480	9 480	15 980	15 980
43.	Ośrodek Studiów Brytyjskich		0	0	3 415	3 415
44.	Szkoła Języków Obcych		0	0	0	0
45.	Uniw. Centr. Badań nad Środow. Przyrod.		0	0	0	0
46.	Uniw. Kol. Kształcenia Naucz. Jęz. Ang.		0	0	0	0
		Ogółem	**136 505**	**25 859**	**84 357**	**52 095**

[1] wydatki finansowane ze środków pozauniwersyteckich, niewliczane do wydatków ogółem

Tabela N. BIBLIOTEKI SIECI UW – WIELKOŚĆ ZATRUDNIENIA W PODZIALE NA STANOWISKA PRACY NA KONIEC 2007 ROKU

Nr bib.	Wyszczególnienie		Liczba pracowników na stanowiskach																	Zatrud. ogółem	
			kustosza			bibliotek.			dokum.			magaz.		st. specjal.	specjal.	st. mistrz	st. referent	referent	innych		
			str. dypl.	dypl.	kustosz	starszy	bibliot.	młodszy	starszy	dokum.	młodszy	starszy	magaz.							osób	etatów
1.	Wydz. Biologii				4		3													7	6
2.	Wydz. Chemii					2	1								1					4	4
3.	Wydz. Dziennik. i Nauk Politycznych			1	2		2					2								7	7
4.	Wydz. Filozofii i Socjologii				3	2	5	4				1	1						1	17	14,375
5.	Wydział Fizyki:	Inst. Astronomii			1															1	0,5
6.		Inst. Fiz. Doświadczalnej			1		2	1												4	4
7.		Inst. Fiz. Teoretycznej			4															4	4
8.		Inst. Geofizyki						1												1	1
9.		Bibl. Dydaktyczna				1														1	0,5
10.	Wydz. Geografii i Studiów Reg.				2	3	5	4				1								15	14,5
11.	Wydz. Geologii						3									1				4	4
12.	Wydział Historyczny:	Inst. Archeologii			2	1	1			1									1	6	6
13.		Inst. Etnologii i Antr. Kulturowej			1	1														2	2
14.		Inst. Historii Sztuk[1]			1				1				1							3	3
15.		Inst. Historyczny			3	3	2	6											1	15	14,5
16.		Inst. Inf. Nauk. i Studiów Bibliol.			2								1							3	2,5
17.		Inst. Muzykologii			1	3							1							5	5
18.		Bibl. Papirologii i ZPRiA			1															1	1
19.	Wydz. Matematyki, Informatykj i Mech.				1	3	1	1												6	5,625
20.	Wydz. Nauk Ekonomicznych		1		4		1	5					1							12	9,5
21.	Wydział Neofilologii:	Inst. Anglistyki			1	2		1			1	1	1							7	7
22.		Inst. Germanistyki			1		3			1		2								7	6,5
23.		Iberystyki, Italianistyki, Romanist.[1]			2	3	1					1								7	6,25
24.		Kat. Hungarystyki							1									1		2	1,5
25.	Wydz. Pedagogiczny				4	4	1	1					1							11	10,5
26.	Wydział Polonistyki:	Inst. Filologii Klasycznej			2										1					3	2,375
27.		Inst. Slawistyki Zach. i Połud.			1														1	2	2
28.		Inst. Języka Polskiego			1		2	2												5	5
29.		Inst. Lit. Pol. i Inst. Kultury Pol.			1		3	1												5	5
30.	Wydz. Prawa i Administracji				5	1	4					1	1							12	12
31.	Instytut Stosow. Nauk Społecznych				1			1		1										3	3
32.	Inst. Profilaktyki Społecznej i Resoc.					1														1	1
33.	Wydz. Psychologii				4		2													6	6
34.	Wydz. Lingw. Stosowanej i Fil. Wsch.					1	2	1												4	4
35.		Inst. Lingwistyki Stosowanej			2		1	1												4	4
36.	Wydz. Zarządzania[1]				1	1	1	4					2							9	9
37.	Centrum Europejskie					2	1													3	3
38.	Centr. Kszt. Naucz. Jęz. Ob. i Eduk. Eur.				1		1													2	2
39.	Centrum Studiów Latynoameryk.					1		1							1					3	3
40.	Inst. Orientalistyczny				7	1	3	2	1			1								15	10,5
41.	Ośrodek Kultury Francuskiej				2	1														3	3
42.	Ośrodek Studiów Amerykańskich				2		2													4	4
43.	Ośrodek Studiów Brytyjskich		1		1															2	1,5
44.	Szkoła Języków Obcych						1													1	1
45.	Uniw. Centr. Badań nad Środ. Przyrod				1															1	1
46.	Uniw. Kol. Kszt. Naucz. Jęz. Ang.				1		1													2	2
	Ogółem		**2**	**1**	**74**	**37**	**55**	**37**	**3**	**3**	**1**	**10**	**10**	**0**	**3**	**1**	**0**	**1**	**4**	**242**	**225,13**

Tabela O. BIBLIOTEKI SIECI UW – WSKAŹNIKI I LICZBY CHARAKTERYZUJĄCE DZIAŁALNOŚĆ

Nr bib.	Wyszczególnienie		Wskaźnik (%)		Liczba			
			wzrostu zbiorów	wykorzystania zbiorów	udostęp. wol. na 1 czyt.	poz. do skatal. na 1 prac.	użyt. zarej. na 1 prac.	przeszkol. studentów
1.	Wydz. Biologii		96,54	bd	bd	125,71	205,71	200
2.	Wydz. Chemii		102,12	33,23	13,06	323	292	165
3.	Wydz. Dziennikarstwa i Nauk Politycznych		105,14	1 035,84	139,01	1 172,50	1 029,28	1 650
4.	Wydz. Filozofii i Socjologii		100,50	123,52	29,7	164,1428571	443,18	244
5.	Wydz. Fizyki	Inst. Astronomii	100,37	24,94	38,46	72	130	0
6.		Inst. Fiz. Doświadczalnej	100,61	bd	bd	54	410,75	256
7.		Inst. Fiz. Teoretycznej	100,83			72,25		0
8.		Inst. Geofizyki	102,62			31		20
9.		Bibl. Dydaktyczna	108,49			0		15
10.	Wydz. Geografii i Studiów Regionalnych		100,84	12,43	8,65	177,33	441,3	250
11.	Wydz. Geologii		100,40	13,12	6,68	41,66	350,75	0
12.	Wydz. Historyczny	Inst. Archeologii	101,55	77,5	259,25	183,33	26,66	188
13.		Inst. Etnologii i Antr. Kul.	102,70	61,31	31,06	254,5	242,5	128
14.		Inst. Historii Sztuki	101,83	109,49	87,5	239,5	133,3	100
15.		Inst. Historyczny	101,61	66,69	480,16	345,5	36,25	320
16.		Inst. Inf. Nauk. i St. Bibliol.	104,98	34,77	8,42	408,5	545	120
17.		Inst. Muzykologii	101,33	14,61	29,89	58	117	60
18.		Bibl. Papirologii, PRiA	102,44	50,94	151,46	394	65	0
19.	Wydz. Matematyki, Informatyki i Mechaniki		100,61	30,77	7,89	53,66	559,16	0
20.	Wydz. Nauk Ekonomicznych		94,74	47,7	6,5	219,8	502,7	500
21.	Wydz. Neofilologii	Inst. Anglistyki	101,77	118,04	28,49	158	375,14	263
22.		Inst. Germanistyki	100,73	47,3	35,25	192,66	196	120
23.		Bibl. Iberystyki, Italianistyki i Romanistyki	101,33	20,91	6,86	308,33	387,85	350
24.		Kat. Hungarystyki	103,03	12,39	16,65	529,5	122	80
25.	Wydz. Pedagogiczny		102,02	95,3	29,94	229	215,81	500
26.	Wydz. Polonistyki	Inst. Fil. Klasycznej	101,05	42,92	23,98	210,5	265,66	90
27.		Inst. Slaw. Zach. i Połud.	101,72	18,84	14,17	627	225,5	90
28.		Inst. Jęz. Polskiego	100,98	93,42	127,23	223,33	142,5	260
29.		Inst. Lit. Pol. i Inst. Kul Pol.	101,84	109,11	426,37	315	34,33	330
30.	Wydz. Prawa i Administracji		101,87	195,86	22,47	541,33	1 115,87	1 200
31.	Instytut Stosowanych Nauk Społecznych		98,02	121,2	35,75	270	753,33	330
32.	Inst. Profilaktyki Społ. i Resocjalizacji		104,32	29,58	4,49	1 321	2 720	200
33.	Wydz. Psychologii		95,57	bd	bd	137,66	629,66	350
34.	Wydz. Lingw. Stosow. i Fil. Wschodniosłow.		99,92	209,31	50,51	1151	646,5	0
35.		Inst. Lingw. Stosow.	94,03	63,02	16,12	90,66	468	133
36.	Wydz. Zarządzania		106,26	bd	bd	1 850,50	523,9	630
37.	Centrum Europejskie		102,50	270,1	0	356	0	216
38.	Centrum Kszt. Naucz. Jęz. Obcych i Eduk. Europ.		113,10	bd	bd	90,5	354,5	129
39.	Centrum Studiów Latynoamerykańskich		121,44	46,84	8,02	487	156,66	32
40.	Inst. Orientalistyczny		101,33	30,59	46,77	133,71	78,73	86
41.	Ośrodek Kultury Francuskiej		100,99	19,64	5,7	173,66	294	0
42.	Ośrodek Studiów Amerykańskich		101,30	bd	bd	738	255,75	150
43.	Ośrodek Studiów Brytyjskich		100,79	101,55	3,28	36	945,5	157
44.	Szkoła Języków Obcych		100,08	112,43	80,39	266	128	0
45.	Centr. Badań nad Środow. Przyrodniczym		122,84	33,34	7,15	41	120	0
46.	Uniw. Kol. Kształcenia Naucz. Jęz. Ang.		101,73	228,77	21,16	142	946	219
		BW łącznie	**101,16**	**105.7**	**35.4**	**239,4**	**334,22**	**10 131**

bd – brak danych